

PLAN DE INTERVENCIÓN TERRITORIAL

SERVICIO PAÍS 2021-2022



Región: Atacama

Comuna: Freirina

Localidad: Carrizalillo – Chañaral de Aceituno.

Fecha de inicio:

27-05-2021

Profesionales

Camila Hidalgo, Ingeniera en recursos naturales.

Aníbal León, Geógrafo

Jefa Territorial: Mariela Retamal Muñoz.

Fundación Superación de la Pobreza

Presidenta

Andrea Repetto

Vicesidente

Juan Carlos Feres

Directora Ejecutiva

Catalina Littin

Directora Nacional SERVICIO PAÍS

Loreto Salinas

Director FSP Región Atacama

Jonnatan Hermosilla Riquelme



Contenido

OBJETIVOS DE LA INTERVENCIÓN GENERAL.....	3
PLAN DE INTERVENCIÓN 2021/2022.....	4
1. RESUMEN EJECUTIVO DEL PLAN DE INTERVENCIÓN ANUAL 2020/2021.....	4
3. LISTADO DE INICIATIVAS 2021/2022	6
4. OBJETIVOS Y LOGROS ESPECÍFICOS POR GRUPO 2021/2022.....	4



GLOSARIO SERVICIO PAÍS:

INICIATIVA: Gestión de una idea colectiva, que tiene sentido en una o más problemáticas identificadas participativamente con la comunidad, y que se materializa en el desarrollo de actividades, hitos o eventos, generalmente gestionados a partir de recursos propios (autogestionados), o externos (financiamiento directo), apalancados por la misma comunidad.

PROYECTOS: Es un tipo de iniciativa que se materializa mediante recursos provenientes generalmente de la estructura de oportunidades pública o privada disponible en el territorio, como consecuencia de un proceso de Formulación, Postulación y Adjudicación.

PLAN DE INTERVENCIÓN TERRITORIAL: El Plan de Intervención Territorial es el instrumento de planificación y ejecución de las intervenciones del programa Servicio País durante un año, que permite el despliegue de diversos proyectos, iniciativas y acciones con la comunidad, mediadas por los profesionales Servicio País, que permiten resolver total o parcialmente los problemas que afectan a los grupos humanos del territorio desplegando los recursos y capacidades endógenas a través de un enfoque promocional. Este instrumento se deriva de la Estrategia de intervención.

ACCIONES: Son actividades gestionadas por el programa Servicio que se encuentran relacionadas al trabajo directo con las comunidades y la estructura de oportunidades públicas y privadas que permiten alcanzar el logro de los objetivos de la intervención, destinadas a las personas de la comunidad. Estas actividades se enmarcan sobre cuatro servicios basales: Servicio de capacitación y formación; Servicio de fomento del reconocimiento público; Servicio de intermediación y Servicio de apoyo a la asociatividad:

Las principales acciones desarrolladas con las comunidades son catalogadas de la siguiente manera:

- 1. Capacitación:** Transferencia formal de conocimientos teóricos y/o de aplicación práctica y fortalecimiento de competencias a nivel grupal (por ejemplo: residencias de arte colaborativo, comitivas y clínicas culturales, alfabetización digital, comunidades de aprendizaje, etc.) por parte de una institución públicas o privadas.
- 2. Talleres:** Proceso grupal estructurado (periódico o puntual), destinado a desarrollar competencias a través de la aplicación práctica ("Aprender Haciendo") sin una estructura institucional.
- 3. Tutorías:** Proceso sistemático de trabajo personalizado, planificado y con metodología pertinente, para el fortalecimiento de competencias. (Por ejemplo: tutorías socioeducativas o de otro tipo).
- 4. Atención de público y visitas domiciliarias:** acción profesional para la resolución de problemáticas específicas con el propósito de acoger y/o generar un acercamiento formal a una persona, familia o comunidad con un propósito específico (por ejemplo: orientación respecto de un conflicto familiar; apoyo motivacional, etc.)
- 5. Asesorías y asistencia técnica:** Apoyo técnico especializado destinado a generar un vínculo o conexión entre los participantes del Programa y la estructura de oportunidades para el desarrollo de proyectos y/o redes de trabajo (por ej.: desarrollo y diseño de proyectos, postulación a subsidios, etc.).
- 6. Difusión y extensionismo:** Producción de programas, publicaciones y materiales destinados a dar a conocer los procesos, productos, logros y experiencias de la comunidad (por ej.: cuentas públicas) y/u orientar, difundir y acercar información y servicios a la comunidad.
- 7. Encuentros:** actividades de carácter colectivo que apuntan a generar redes de trabajo; aprendizaje de la experticia de las personas de la comunidad; trabajo en colaboración con otras agrupaciones. Pasantías entre intervenciones. (Por ejemplo: Giras Técnicas; encuentro de artesanos; tejueleros; comunidades mapuches; escuelas rurales; etc.).
- 8. Eventos:** actividades de carácter masivo o abierto destinadas a posibilitar el encuentro entre organizaciones, el intercambio de experiencias y/o aprendizajes; y/o la muestra o presentación de obras y productos (por ejemplo: Ferias País; encuentro de artistas, productores, organizaciones, mateadas culturales, etc.).



PRESENTACIÓN

La **Fundación Superación de la Pobreza (FSP)** es una institución de la sociedad civil, pluralista, sin fines de lucro y con intereses públicos, cuya misión es *“contribuir a la superación de la pobreza promoviendo mayores grados de integración y equidad social en el país, que aseguren el desarrollo humano sustentable de las personas que hoy viven en situación de pobreza y exclusión social”*.

SERVICIO PAÍS es el programa de intervención social de la FSP, cuyo propósito es fortalecer capacidades de comunidades y organizaciones que habitan localidades y áreas pequeñas con altos índices de pobreza multidimensional, aislamiento y segregación socio territorial, activar sus recursos y conectarlos con las estructuras de oportunidades público-privadas, para llevar adelante proyectos que aporten al desarrollo local inclusivo, a través de la formación y descentralización de jóvenes en pleno desarrollo profesional.

El Programa **SERVICIO PAÍS** comprende la superación de la pobreza como un proceso de desarrollo y realización humana de alcance colectivo, que va más allá del alivio de sus peores expresiones. Superar, y no sólo aliviar, exige promover un tipo de desarrollo centrado en las personas, en un marco territorial específico y sostenido, prioritariamente, en el despliegue y potenciación de los recursos y capacidades endógenos. A esto, el programa Servicio País le denomina Desarrollo Local Inclusivo.

OBJETIVOS DE LA INTERVENCIÓN GENERAL

Año inicio: 2021

Año término: 2029

OBJETIVO GENERAL Debe estar basado en el objetivo general del convenio, el cual es *“Fortalecer capacidades de comunidades y organizaciones que habitan localidades y áreas pequeñas con altos índices de pobreza multidimensional, aislamiento y segregación, activar sus recursos y conectarlos con estructuras de oportunidades público-privadas, para llevar adelante proyectos que aporten al desarrollo local inclusivo” y debe describir lo que se desarrollará en la comuna durante los años indicados.*

Promover la activación de recursos económicos, culturales, sociales y medioambientales en los grupos humanos y organizaciones que habitan en Carrizalillo y Chañaral de Aceituno, con el objeto de impulsar un trabajo asociativo de desarrollo sostenible, autónomo, y pertinente el territorio.

OBJETIVOS ESPECÍFICOS (Son las metas parciales que se deben realizar para alcanzar el objetivo general. Facilitan el cumplimiento de éste, mediante la determinación de etapas o la precisión de los aspectos necesarios para cumplir con el objetivo general del proyecto).

1	Diversificar las actividades productivas y oficios del territorio Carrizalillo y Chañaral de Aceituno, mediante estrategias de producción/comercialización y encadenamiento, que permitan avanzar hacia una dinamización de la economía local.
2	Mejorar la calidad de los servicios ambientales esenciales para los modos de vida de los grupos humanos, por medio de estrategias de adaptabilidad al Carrizalillo y Chañaral de Aceituno que disminuyan los riesgos y aumenten la resiliencia territorial.
3	Mejorar la accesibilidad/calidad de los servicios sociales Carrizalillo y Chañaral de Aceituno fundamentales para sostener los modos de vida de los grupos humanos, mediante el desarrollo de estrategias de vinculación/intermediación, que aumenten la pertinencia territorial de dichos
4	Fortalecer la identidad y memoria histórica del territorio, por medio de acciones que permitan el despliegue de prácticas culturales valiosas Carrizalillo y Chañaral de Aceituno, resguardando con ello, su patrimonio cultural inmaterial.



PLAN DE INTERVENCIÓN 2021/2022

PROGRAMACIÓN ANUAL DE LA INTERVENCIÓN

1. RESUMEN EJECUTIVO DEL PLAN DE INTERVENCIÓN ANUAL 2020/2021

En la comuna de Freirina, el plan de trabajo del año 2020/2021 se implementa en fase I año 1. Algunas de las problemáticas transversales a ambos territorios detectadas a la fecha son: aislamiento y conectividad territorial, acceso a servicios de electricidad, telefonía, entre otros; escasa presencia de la estructura de oportunidades, distribución de agua potable y escasas en temporada alta, y, por último, difusión y mejoramiento de los emprendimientos ligados al rubro turístico del sector.

Este plan tiene como propósito promover la activación de recursos sociales, culturales y económicos en los grupos humanos y organizaciones que habitan en Carrizalillo y Chañaral de Aceituno, con el objeto de impulsar un trabajo asociativo de desarrollo sostenible, autónomo, y pertinente al territorio.



2 RESULTADOS ESPERADOS DEL PLAN DE INTERVENCIÓN ANUAL 2021/2022 INDICADORES

OBJETIVO ESP ASOCIADO/ FASE I	OBJETIVO ESTRATEGICO DE LA INTERVENCIÓN ASOCIADO	DESCRIPCIÓN DE RESULTADO	NIVEL DE ÉXITO ESPERADO (META)	INDICADOR	MEDIOS DE VERIFICACIÓN	NIVEL DE ÉXITO ALCANZADO	PESO ESPECÍFICO (%)
1.CONSTRUIR UN VÍNCULO DE CONFIANZA CON ORGANIZACIONES COMUNITARIAS DEL TERRITORIO/	3	Las organizaciones del territorio forjan un vínculo con el programa	Al menos 2 organizaciones	N° de organizaciones parte del Programa SP durante el ciclo de intervención anual	Listado de organizaciones	50%	20
2.PROMOVER LA GESTIÓN COMUNITARIA PARA RESOLVER PROBLEMAS PRIORIZADOS	2	La comunidad desarrolla iniciativas para resolver problemas priorizados	Al menos 2 iniciativas	N° de iniciativas implementadas con el apoyo del Programa SP durante el ciclo de intervención anual	Listado de iniciativas	0%	25
3.RECOGER/REFLEXIONAR LOS PROBLEMAS Y PRIORIDADES DE TRABAJO COMUNITARIO DE LAS ORGANIZACIONES DEL TERRITORIO	3	Dirigentes y organizaciones han logrado definir algunos proyectos, asociados a sus problemas/desafíos, que les permiten ordenar su trabajo en el corto/mediano plazo.	Al menos 1 proyecto	N° de proyectos elaborados de manera colaborativa y postulados durante el ciclo de intervención.	Listado de iniciativas	100%	20
9.PROMOVER LA VISUALIZACIÓN DE LOS MODOS DE VIDA DE LAS COMUNIDADES Y TERRITORIOS	4	9.1 Las personas participantes de la comunidad logran visibilizar sus prácticas socioculturales y sus modos de vida locales y ancestrales	9.2 1 producción (audiovisual, literaria u otra)	9.3 N° de producción (audiovisual, literaria u otra) de la comunidad apoyado por el programa durante el ciclo de intervención	9.4 Producción (audiovisual, literaria u otra)	0%	20
4.RECOGER/REFLEXIONAR LOS PROBLEMAS Y PRIORIDADES DE TRABAJO COMUNITARIO DE LAS ORGANIZACIONES DEL TERRITORIO	1	4.1 Los dirigentes de organizaciones del territorio se reúnen en instancias de reflexión para recoger los problemas y prioridades de la comunidad	4.2 Al menos 1 taller de devolución de diagnóstico socio territorial	4.3 N° de talleres de devolución del diagnóstico socioterritorial realizados con dirigentes de las organizaciones priorizadas en el ciclo de intervención	4.4 Minuta de los talleres	0%	15
ELIJA UN ELEMENTO.	Elija un elemento.	Elija un elemento.	Elija un elemento.	Elija un elemento.	Elija un elemento.		
ELIJA UN ELEMENTO.	Elija un elemento.	Elija un elemento.	Elija un elemento.	Elija un elemento.	Elija un elemento.		
Nivel de cumplimiento del PLAN 30%							
Fecha de reporte: 30 de junio de 2021							



3. LISTADO DE INICIATIVAS 2021/2022

NOMBRE	INICIATIVA GENERADA POR EL PROGRAMA SP	OBJETIVO ESPECÍFICO ASOCIADO	DIMENSIÓN PRINCIPAL (ECONÓMICO, SOCIAL Y AMBIENTAL)	COSTO	TIPO DE FINANCIAMIENTO (INTERNO/EXTERNO)	NÚMERO DE PERSONAS BENEFICIARIAS
FNDR Puesta en valor tradiciones de Carrizalillo	SI	Fortalecer la identidad y memoria histórica del territorio, por medio de acciones que permitan el despliegue de prácticas culturales valiosas Carrizalillo y Chañaral de Aceituno, resguardando con ello, su patrimonio cultural inmaterial.	Social	3.000.000	Externo	20
Cine al aire libre en la localidad de Carrizalillo – Postulación Fondo Presidente de la República	SI	Fortalecer la identidad y memoria histórica del territorio, por medio de acciones que permitan el despliegue de prácticas culturales valiosas Carrizalillo y Chañaral de Aceituno, resguardando con ello, su patrimonio cultural inmaterial.	Social	1.500.000	Externo	100...
Mejoramiento APR Carrizalillo – Caleta Chañaral	NO	Mejorar la calidad de los servicios ambientales esenciales para los modos de vida de los grupos humanos, por medio de estrategias de adaptabilidad al Carrizalillo y Chañaral de Aceituno que disminuyan los riesgos y aumenten la resiliencia territorial.	Ambiental - Social	40.000.000	Externo	400
Campaña de concientización del uso del agua potable de uso domiciliario y turístico en Caleta Chañaral	SI	Mejorar la calidad de los servicios ambientales esenciales para los modos de vida de los grupos humanos, por medio de estrategias de adaptabilidad al Carrizalillo y Chañaral de Aceituno que disminuyan los riesgos y	Ambiental - Social	200.000	Interno	400



		aumenten la resiliencia territorial.				
CAPACITACIÓN sobre la elaboración de proyectos de inversión pública y privada a organizaciones sociales de Carrizalillo – Caleta Chañaral	SI	...Mejorar la accesibilidad/calidad de los servicios sociales Carrizalillo y Chañaral de Aceituno fundamentales para sostener los modos de vida de los grupos humanos, mediante el desarrollo de estrategias de vinculación/intermediación, que aumenten la pertinencia territorial de dichos	Social	No aplica	Interno	20
Gestionar jornadas de vinculación comunitaria para generar un ordenamiento y planificación territorial comunitaria en Caleta Chañaral	NO	Mejorar la accesibilidad/calidad de los servicios sociales Carrizalillo y Chañaral de Aceituno fundamentales para sostener los modos de vida de los grupos humanos, mediante el desarrollo de estrategias de vinculación/intermediación, que aumenten la pertinencia territorial de dichos	Social – Ambiental – económico	No Aplica	Externo	50



4. OBJETIVOS Y LOGROS ESPECÍFICOS POR GRUPO 2021/2022

	 PROBLEMÁTICA	 FUNCIONAMIENTO	 OBJETIVO ALOGRAR	 OBRA DE CONFIANZA	 OTRAS INICIATIVAS Y ACCIONES PROYECTADAS	 CAMBIOS SUBJETIVOS LOGRADOS	 CAMBIOS OBJETIVOS LOGRADOS	 CAMBIOS RELACIONALES LOGRADOS
 GRUPO 1 HISTÓRICOS CARRIZALILLO	Conectividad de redes (celular y eléctrica)	Habitar de manera segura e integrada- Vincularse de manera positiva y significativa con otras personas	Mejorar la accesibilidad/calidad de los servicios sociales Carrizalillo y Chañaral de Aceituno fundamentales para sostener los modos de vida de los grupos humanos, mediante el desarrollo de estrategias de vinculación/intermediación, que aumenten la pertinencia territorial de dichos	Apoyo en gestiones con instituciones / empresas privadas para dar solución en el mediano /largo plazo	No aplica	Los dirigentes de organizaciones y líderes del grupo ancla comienzan a reflexionar sus problemas y su solución desde la triada: visibilizar-activar y conectar.	Dirigentes y organizaciones del grupo humano ancla han logrado definir un set de proyectos, asociados a sus problemas/desafíos de primer orden, que les permiten ordenar su trabajo en el corto/mediano plazo. Se adjudican fondos pequeños para su desarrollo.	Los dirigentes de las organizaciones y líderes del grupo humano ancla, comienzan a interactuar en algunas actividades puntuales con dirigentes de otros grupos humanos que conforman la comunidad.
	Suministro de agua potable	Vivir una vida larga y saludable – Habitar de manera segura e integrada-	Mejorar la calidad de los servicios ambientales esenciales para los modos de vida de los grupos humanos, por medio de estrategias de adaptabilidad al Carrizalillo y Chañaral de Aceituno que disminuyan los riesgos y aumenten la resiliencia territorial	Postulación Fondo presidente de la República: mejoramiento de la APR.	Iniciativa de concientización del uso del agua potable	Las personas, familias y organizaciones que forman parte del grupo humano ancla, o parte de ellas, comienzan a confiar en la capacidad de transformación	Se han mejorado aspectos puntuales de los sistemas saneamiento de la Caleta, en particular: limpieza de fosas y reparación de infra APR, por medio de proyectos e	Los dirigentes de las organizaciones y líderes del grupo humano ancla, comienzan a interactuar en algunas actividades puntuales con dirigentes de otros grupos humanos que conforman la comunidad.



						de su acción colectiva.	iniciativas sencillas.	
	Visibilización turística y productiva	Vincularse de manera positiva y significativa con otras personas - Educarse y aprender de manera positiva de acuerdo con el propio contexto.	Fortalecer la identidad y memoria histórica del territorio, por medio de acciones que permitan el despliegue de prácticas culturales valiosas Carrizalillo y Chañaral de Aceituno, resguardando con ello, su patrimonio cultural inmaterial.	Postulación FNDR- Glosa cultura	No aplica	Las personas, familias y organizaciones que forman parte del grupo ancla comienzan a reconocer el valor de su propia historia, realizan ejercicios de memoria y significación que activan su identidad.	Dirigentes y organizaciones del grupo humano ancla han logrado definir un set de proyectos, asociados a sus problemas/desafíos de primer orden, que les permiten ordenar su trabajo en el corto/mediano plazo. Se adjudican fondos pequeños para su desarrollo.	Los dirigentes de las organizaciones y líderes del grupo humano ancla, comienzan a interactuar en algunas actividades puntuales con dirigentes de otros grupos humanos que conforman la comunidad.
	Escriba aquí...	Escriba aquí...	Escriba aquí...	Escriba aquí...	Escriba aquí...	Escriba aquí...	Escriba aquí...	Escriba aquí...
	Escriba aquí...	Escriba aquí...	Escriba aquí...	Escriba aquí...	Escriba aquí...	Escriba aquí...	Escriba aquí...	Escriba aquí...
 GRUPO 2 CHANGOS	Suministro de agua potable	Vivir una vida larga y saludable – Habitar de manera segura e integrada-	Mejorar la calidad de los servicios ambientales esenciales para los modos de vida de los grupos humanos, por medio de estrategias de adaptabilidad al Carrizalillo y Chañaral de Aceituno que disminuyan los riesgos y aumenten la resiliencia territorial	Postulación Fondo presidente de la República	No aplica	Las personas, familias y organizaciones que forman parte del grupo humano ancla, o parte de ellas, comienzan a confiar en la capacidad de transformación de su acción colectiva.	Se han mejorado aspectos puntuales de los sistemas saneamiento de la Caleta, en particular: limpieza de fosas y reparación de infra APR, por medio de proyectos e iniciativas sencillas.	Los dirigentes de las organizaciones y líderes del grupo humano ancla, comienzan a interactuar en algunas actividades puntuales con dirigentes de otros grupos humanos que conforman la comunidad.
	Conectividad de redes (celular y eléctrica)	Habitar de manera segura e integrada- Vincularse de manera positiva y significativa con otras personas	Mejorar la accesibilidad/calidad de los servicios sociales Carrizalillo y Chañaral de Aceituno fundamentales para	Iniciativa de concientización del uso del agua potable	No aplica	Los dirigentes de organizaciones y líderes del grupo ancla comienzan a	Dirigentes y organizaciones del grupo humano ancla han logrado definir un set de	Los dirigentes de las organizaciones y líderes del grupo humano ancla, comienzan a interactuar en



			sostener los modos de vida de los grupos humanos, mediante el desarrollo de estrategias de vinculación/intermediación, que aumenten la pertinencia territorial de dichos			reflexionar sus problemas y su solución desde la triada: visibilizar-activar y conectar.	proyectos, asociados a sus problemas/desafíos de primer orden, que les permiten ordenar su trabajo en el corto/mediano plazo. Se adjudican fondos pequeños para su desarrollo.	algunas actividades puntuales con dirigentes de otros grupos humanos que conforman la comunidad.
	Escriba aquí...	Escriba aquí...	Escriba aquí...	Escriba aquí...	Escriba aquí...	Escriba aquí...	Escriba aquí...	Escriba aquí...
	Escriba aquí...	Escriba aquí...	Escriba aquí...	Escriba aquí...	Escriba aquí...	Escriba aquí...	Escriba aquí...	Escriba aquí...
	Escriba aquí...	Escriba aquí...	Escriba aquí...	Escriba aquí...	Escriba aquí...	Escriba aquí...	Escriba aquí...	Escriba aquí...
 GRUPO 3 RETORNADOS	Suministro de agua potable	Vivir una vida larga y saludable – Habitar de manera segura e integrada-	Mejorar la calidad de los servicios ambientales esenciales para los modos de vida de los grupos humanos, por medio de estrategias de adaptabilidad al Carrizalillo y Chañaral de Aceituno que disminuyan los riesgos y aumenten la resiliencia territorial	Postulación Fondo presidente de la República	No aplica	Las personas, familias y organizaciones que forman parte del grupo humano ancla, o parte de ellas, comienzan a confiar en la capacidad de transformación de su acción colectiva.	Se han mejorado aspectos puntuales de los sistemas saneamiento de la Caleta, en particular: limpieza de fosas y reparación de infra APR, por medio de proyectos e iniciativas sencillas.	Los dirigentes de las organizaciones y líderes del grupo humano ancla, comienzan a interactuar en algunas actividades puntuales con dirigentes de otros grupos humanos que conforman la comunidad.
	Conectividad de redes (celular y eléctrica)	Habitar de manera segura e integrada- Vincularse de manera positiva y significativa con otras personas	Mejorar la accesibilidad/calidad de los servicios sociales Carrizalillo y Chañaral de Aceituno fundamentales para sostener los modos de vida de los grupos humanos, mediante el desarrollo de estrategias de vinculación/intermediación, que aumenten la	Iniciativa de concientización del uso del agua potable	No aplica	Los dirigentes de organizaciones y líderes del grupo ancla comienzan a reflexionar sus problemas y su solución desde la triada: visibilizar-activar y conectar.	Dirigentes y organizaciones del grupo humano ancla han logrado definir un set de proyectos, asociados a sus problemas/desafíos de primer orden, que les permiten ordenar su trabajo en el	Los dirigentes de las organizaciones y líderes del grupo humano ancla, comienzan a interactuar en algunas actividades puntuales con dirigentes de otros grupos humanos que conforman la comunidad.



			pertinencia territorial de dichos				corto/mediano plazo. Se adjudican fondos pequeños para su desarrollo.	
	Escriba aquí...	Escriba aquí...	Escriba aquí...	Escriba aquí...	Escriba aquí...	Escriba aquí...	Escriba aquí...	Escriba aquí...
	Escriba aquí...	Escriba aquí...	Escriba aquí...	Escriba aquí...	Escriba aquí...	Escriba aquí...	Escriba aquí...	Escriba aquí...
	Escriba aquí...	Escriba aquí...	Escriba aquí...	Escriba aquí...	Escriba aquí...	Escriba aquí...	Escriba aquí...	Escriba aquí...
 GRUPO 4	Suministro de agua potable	Vivir una vida larga y saludable – Habitar de manera segura e integrada-	Mejorar la calidad de los servicios ambientales esenciales para los modos de vida de los grupos humanos, por medio de estrategias de adaptabilidad al Carrizalillo y Chañaral de Aceituno que disminuyan los riesgos y aumenten la resiliencia territorial	Postulación Fondo presidente de la República	No aplica	Las personas, familias y organizaciones que forman parte del grupo humano ancla, o parte de ellas, comienzan a confiar en la capacidad de transformación de su acción colectiva.	Se han mejorado aspectos puntuales de los sistemas saneamiento de la Caleta, en particular: limpieza de fosas y reparación de infra APR, por medio de proyectos e iniciativas sencillas.	Los dirigentes de las organizaciones y líderes del grupo humano ancla, comienzan a interactuar en algunas actividades puntuales con dirigentes de otros grupos humanos que conforman la comunidad.
AVECINDADOS	Conectividad de redes (celular y eléctrica)	Habitar de manera segura e integrada- Vincularse de manera positiva y significativa con otras personas	Mejorar la accesibilidad/calidad de los servicios sociales Carrizalillo y Chañaral de Aceituno fundamentales para sostener los modos de vida de los grupos humanos, mediante el desarrollo de estrategias de vinculación/intermediación, que aumenten la pertinencia territorial de dichos	Iniciativa de concientización del uso del agua potable	No aplica	Los dirigentes de organizaciones y líderes del grupo ancla comienzan a reflexionar sus problemas y su solución desde la triada: visibilizar-activar y conectar.	Dirigentes y organizaciones del grupo humano ancla han logrado definir un set de proyectos, asociados a sus problemas/desafíos de primer orden, que les permiten ordenar su trabajo en el corto/mediano plazo. Se adjudican fondos pequeños para su desarrollo.	Los dirigentes de las organizaciones y líderes del grupo humano ancla, comienzan a interactuar en algunas actividades puntuales con dirigentes de otros grupos humanos que conforman la comunidad.
	Escriba aquí...	Escriba aquí...	Escriba aquí...	Escriba aquí...	Escriba aquí...	Escriba aquí...	Escriba aquí...	Escriba aquí...



	Escriba aquí...	Escriba aquí...	Escriba aquí...	Escriba aquí...	Escriba aquí...	Escriba aquí...	Escriba aquí...	Escriba aquí...
	Escriba aquí...	Escriba aquí...	Escriba aquí...	Escriba aquí...	Escriba aquí...	Escriba aquí...	Escriba aquí...	Escriba aquí...



ANEXOS

(Diagnostico Socio territorial)



A1. VISIÓN COMUNAL

Mapa de contexto Caleta Chañaral de Aceituno - Carrizalillo

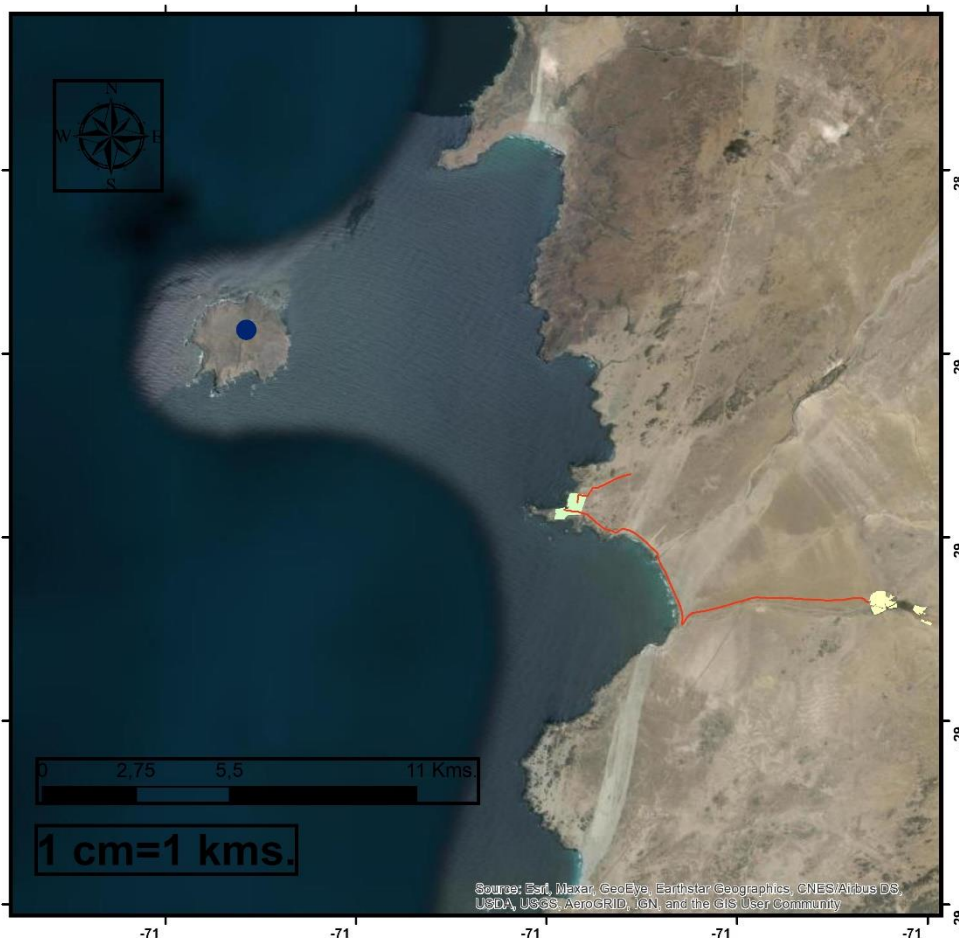

Leyenda

-  Carrizalillo
-  Caleta Chañaral de Aceituno
-  Ruta Carrizalillo - Caleta Chañaral
-  Isla Chañaral
- World Imagery



Breve historia de la comuna

La comuna de Freirina fue creada en el año 1755 bajo el gobierno español con el nombre de "Asentamiento Santa Rosa de Guasco". Y fue en el año 1824 cuando fue renombrado con su actual nombre. Fue visitada por el científico inglés Charles Darwin. En el año 1870 se construyó el Edificio Los Portales en el que hoy se encuentra las dependencias de la municipalidad.



En los viajes de los soldados españoles descubren la Quebrada de Chañaral, identifican fuentes de agua de grana abundancia en esa época y se instalan algunos para producir alimentos para viajeros y forraje para los animales domésticos.

De esta forma, Caleta Chañaral comienza a denominarse a la pequeña caleta, donde vivían algunos pescadores aborígenes. Décadas posteriores, al crearse la hacienda, se empiezan a producir, entre otros agrícolas, las famosas aceitunas, por lo que el lugar empieza a conocerse como Chañaral de Aceituna y la Caleta como Caleta Chañaral de Aceituna.

Extensión máxima media página.

Datos de población de la comuna

La comuna fue fundada el 21 de octubre de 1752 bajo el nombre de Asiento de Santa Rosa del Huasco, actualmente su nombre es Freirina. Actualmente tiene una superficie de 3.207 km² y una población de 7041 habitantes según el CENSO 2017 donde 3.557 son hombres y 3.484 mujeres. El grupo etario que domina la comuna es de 15 a 64 años con un 64,2%. En cuanto a los índices de pobreza por ingreso es de 15,73 y la multidimensional es de 32,86.

Freirina tiene diferentes poblados en su territorio además del centro urbano del mismo nombre, que es donde se encuentran las dependencias municipales, existen las aldeas Vicuña Mackenna y Maitencillo; los caseríos Carrizalillo, Las Tablas, Santa Teresa, las haciendas Atacama y Nicolasa, las caletas Chañaral, Los Burros y Guzmán; Tatara, Los Bronces, Las Bandurrias, Playa Mamani, La Chépica, Peñas Blancas, Agua La Zorra, Carrizal Alto y Capote.

Vocación productiva

Las principales industrias de la comuna son agricultura, silvicultura, ganadería, pesca, construcción y comercio al por mayor y al por menor.

Las ocupaciones más comunes en Freirina, según el número de trabajadores, son Trabajadores no calificados, Oficiales, operarios y artesanos de artes mecánicas y de otros oficios y Técnicos y profesionales de nivel medio.

Instrumentos de Planificación y/o desarrollo territorial

Instrumento de planificación y/o desarrollo territorial	Fecha de vigencia del instrumento
Plan de desarrollo Comunal	2012-2016
Plan Regulador intercomunal de las comunas costeras de Atacama	Última modificación 2017
Plan especial de infraestructura MOP apoyo al turismo sustentable 2030	2030
Plan regional de ordenamiento territorial Atacama	Última modificación 2014
Plan de Desarrollo turístico Atacama	2011-2014
Plan Regulador Borde Costero Atacama	Última modificación 201
Estrategia y plan de acción para la conservación y uso sustentable de la biodiversidad de Atacama	2010-2017

A2. DIAGNÓSTICO SOCIO-TERRITORIAL DE LA INTERVENCIÓN

El Programa **SERVICIO PAÍS** comprende la superación de la pobreza como un proceso de desarrollo y realización humana de alcance colectivo, que va más allá del alivio de sus peores expresiones. Superar y no sólo aliviar, exige promover un tipo de desarrollo centrado en las personas, en un marco territorial específico y sostenido, prioritariamente,



en el despliegue y potenciación de los recursos y capacidades endógenos. A esto, el programa Servicio País le denomina Desarrollo Local Inclusivo.

Para encarar dicha apuesta, el modelo de **SERVICIO PAÍS**, adopta un enfoque socio-territorial para el diseño de sus intervenciones, que implica analizar y caracterizar, lo más exhaustivamente posible, el territorio y la comunidad con la que trabajará. Esto es fundamental para tomar decisiones de focalización al interior de la comuna, así como también seleccionar las problemáticas que articularán la estrategia de intervención a mediano y largo plazo.

Cuando el programa arriba a un determinado territorio inicia su trabajo de intervención, combinando ejercicios de vinculación social y generación de confianzas, con la elaboración de diagnósticos basados en la investigación-acción participativa y realizando proyectos e iniciativas de validación, que abordan necesidades bien concretas expresadas por la comunidad. Desde la perspectiva de Servicio País, para conocer a fondo un territorio y la comunidad que lo habita, es necesario interactuar con ella, participar de sus dinámicas locales, estrechar lazos y realizar proyectos conjuntos que nos validen como un programa que aporta en la solución de problemas concretos. Estos procesos no suelen ser breves. Por ello, el programa planifica su quehacer durante el primer año en un territorio en las dos sub-etapas mencionadas en la página anterior.



2.1 ¿CUÁL ES EL MARCO TERRITORIAL DE LA INTERVENCIÓN?

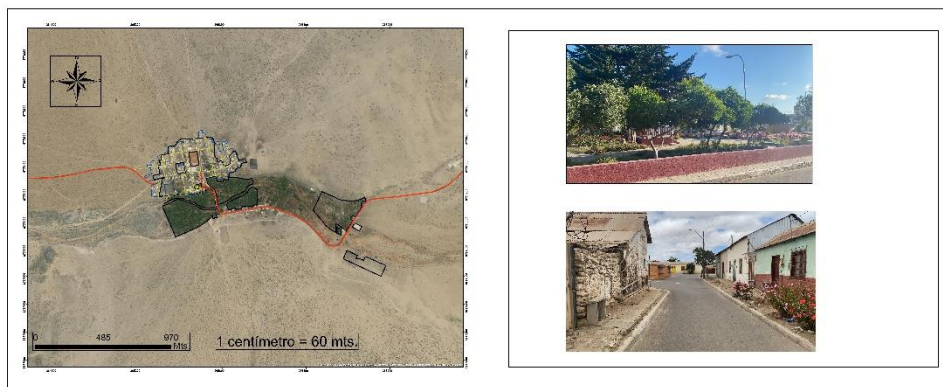

Mapa de contexto Carrizalillo, Freirina Atacama - Programa Servicio País 2021 - 2022

<p>Sistema de coordenadas: WGS 1984 UTM Zone 19S Proyección: Transverse Mercator Datum: WGS 1984 False Easting: 500.000.0000 False Northing: 10.000.000.0000 Central Meridian: -69,0000 Scale Factor: 0,9996 Latitude Of Origin: 0,0000 Unidades: Meter</p>	<p>Jefa Territorial: Mariela Retamal Autores: Anibal León - Camila Hidalgo Fecha de elaboración: Junio, 2021</p> <div style="display: flex; justify-content: space-around;"> </div>	<p>Leyenda</p> <ul style="list-style-type: none"> Área urbana consolidada 2017 Carrizalillo Calles Carrizalillo Ruta Carrizalillo - Domeyko World Imagery
--	--	--

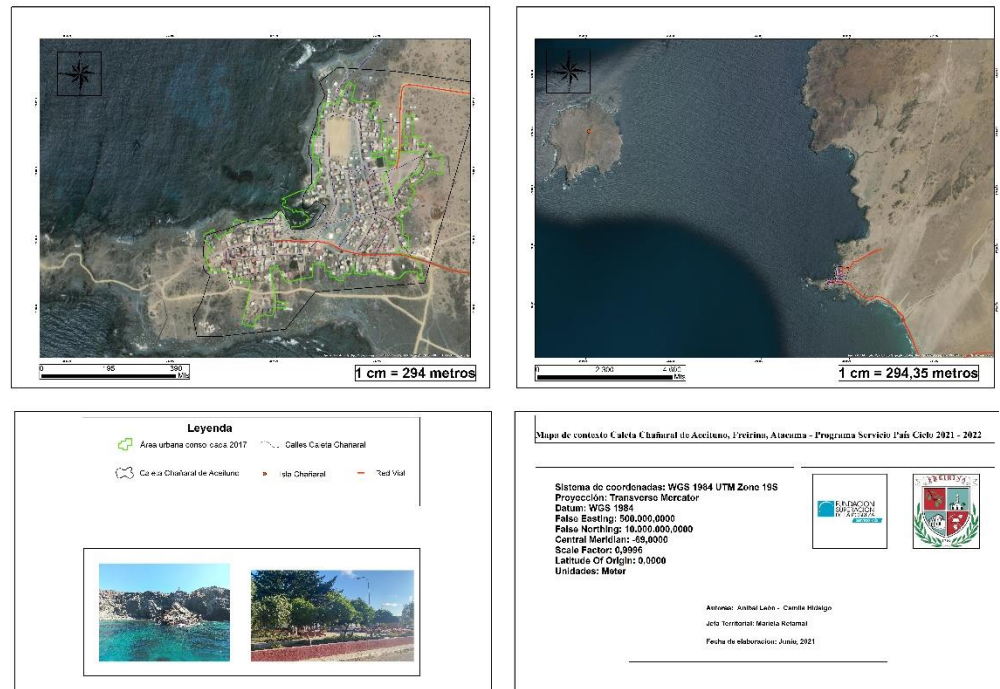

Aspectos físicos

La comuna de Freirina se encuentra al sur de la región de Atacama y limita con las comunas de Huasco al norte, Vallenar al este y al sur con La Higuera. La intervención se está realizando en las localidades de Carrizalillo y Caleta Chañaral de Aceituno, ambas se encuentran al suroeste de la comuna.

En cuanto a su topografía las localidades de intervención se encuentran en la planicie litoral las que se presentan con gran amplitud en esta zona. Su altitud varía entre los 0 msnm a los 120 msnm.

En Freirina con una superficie de 3.228 km² se han registrado 269 especies de planta nativa, de las cuales 5 se encuentran en categoría de conservación En Peligro (1,9%) y 20 en Vulnerable (7,4 %). En la comuna existen 5 sitios prioritarios de conservación, de los cuales 2 se encuentran en la zona de intervención, La reserva Nacional Pingüino Humboldt que tiene una superficie de 5,1 km² y en ella se registran 22 especies de plantas nativas. El segundo sitio es Carrizalillo con una superficie de 53,7 km² en el que hay 52 especies de plantas nativas. Estas zonas corresponden al tipo Matorral desértico mediterráneo costero de *Oxalis gigantea* y *Heliotropium stenophyllum*

Es posible encontrar en el lugar respecto a la fauna guanacos, zorro chilla, burros, pumas, aguilucho, tiuques, diferentes especies de gaviota, cernícalo entre otras.

En cuanto a la vida marina del lugar, es conocido como un hotspot el archipiélago de Humboldt debido a su gran riqueza en especies y a su grado de cuidado que tiene, se pueden encontrar diferentes especies como, tortugas marinas, ballena azul, ballenas fin, ballenas jorobadas, delfines, chungungos, pingüinos de Humboldt, entre otras. Actualmente existe una reserva marina que protege toda esta zona.

Aspectos económicos

El sector de Carrizalillo, posee una vocación productiva ligada principalmente al sector agrícola – ganadero – pesquero, a pesar alejada a unos 10 kms, de la Caleta Chañaral,



muchos hombres residentes del sector se dedican a la recolección del Huiro en su época de cosecha (Abril – Mayo), y también a la pesca y recolección de mariscos acorde a las condiciones climáticas. Respecto a las labores agrícolas y ganaderas estas son desarrolladas casi en su totalidad por residentes permanentes de Carrizalillo, teniendo a una gran cantidad de habitantes, los cuales casi durante toda su vida, han realizado las mismas actividades productivas y en muchos caso desde hace unas tres generaciones, concentrándose en la elaboración de aceitunas sajudas del tipo sevillana y aceite de oliva prensado en frío, teniendo a algunos olivicultores que realizan tal proceso usando un tipo de molido en piedra de la aceituna. A su vez, las labores ganaderas son capaces de producir una serie de alimentos consumidos y distribuidos por sectores aledaños, como lo son el queso y leche de cabra, charqui de burro, entre otros. A pesar de tener una gama de productos a ofrecer, las cantidades ya sea en kilos de aceitunas o litros de aceite, como también los quesos, que la población puede ya sea procesar y producir de las materias primas del territorio, no alcanzan para llegar a otros mercados, ya sean comunales o provinciales, comercializándose casi en su totalidad en la localidad a turistas y a la misma comunidad, no teniendo intermediarios para tal efecto.

En cuanto al sector de Caleta Chañaral, sus vocaciones productivas son diametralmente opuestas a Carrizalillo, en donde podemos encontrar que se realizan actividades ligadas principalmente al turismo y a la pesca artesanal. En Caleta Chañaral, podemos encontrar a pescadores artesanales que realizan recolección de mariscos y moluscos y también a la pesca con red y arpón, costas que son capaces de proveer unas 20 distintas especies de marisco y peses. No obstante, solo una de estas recolecciones tiene un mercado más allá de los límites de la caleta, como lo es el Huiro, el cual se logra a exportar a mercados asiáticos para luego importarlo en productos derivados del alga. Como también sucede en Carrizalillo, muchos de los otros productos no alcanzan a ser comercializados en otros sectores, siendo en su gran mayoría comprados en el mismo sector por los habitantes y turistas que llegan a la caleta. La realización de expediciones para el avistamiento principalmente de cetáceos, como también fauna nativa y endémica a la Isla Chañaral, ha permitido el surgimiento de muchas empresas dedicadas a ofrecer este servicio, como también empresas de buceo. Principalmente este tipo de labor productivo se concentra entre los meses de diciembre y marzo, donde es posible tener una mayor cantidad de especies en las distintas salidas diarias que se realizan.

Aspectos normativos

La comuna cuenta con un Plan regulador creado el 2009 y que fue actualizado el 2017 el que tiene por objetivo ordenar y orientar el desarrollo físico del territorio urbano de la ciudad de Freirina, sin embargo este documento no indica sobre los límites urbanos de las localidades en las que se está interviniendo ni de la zonificación.

El Plan de Desarrollo Comunal (PLADECO) deberá tener especial atención en el desarrollo físico de la Comuna atendiendo a criterios de equidad en la dotación de espacios y equipamiento público. Los organismos municipales correspondientes elaborarán los proyectos pertinentes cumpliendo respectivamente con lo dispuesto en: la Ley General de Urbanismo y Construcciones, la Ordenanza General de Urbanismo y

El Plan para el desarrollo turístico de la región de Atacama 2011-2014 Mejoramiento borde costero playas Caleta Chañaral de Aceituno, Freirina, la inversión de esta acción asciende



a M\$ 435 aproximadamente, cuya fuente es MOP FNDR que es la reparación y ampliación del muelle y el mejoramiento de los caminos.

Plan especial de infraestructura MOP de apoyo al turismo sustentable a 2030 se indica que la categoría turística del Chañaral de aceituno es emergente y de Carrizalillo, en este documento se ponen metas para las localidades como mejoramiento de los caminos, mejoramiento y ampliación del muelle/embarcadero de la caleta, crear ruta para observar el desierto florido en la región y mejorar la oferta turística de la zona.

Plan regulador intercomunal de las comunas costeras de Atacama en este documento se indica que la comuna de Freirina debe incluir a Carrizalillo y Caleta Chañaral de Aceituno en el Plan Regulador comunal como Zonas de expansión urbana, También menciona de una zona de riesgo por erosión acentuada que se encuentra en las duras de Chañaral de Aceituno.

Estrategia y Plan de acción para la conservación y uso sustentable de la biodiversidad de Atacama menciona 2 sitios prioritarios para la conservación que son Carrizalillo con una superficie de 5.372,40 ha donde el origen de su protección es el Libro Rojo de Atacama y Chañaral de Aceituno con 18.640,30 ha indicado en la Zonificación del Borde Costero.

Datos relevantes

En Carrizalillo hace algunos años se realiza el Rodeo de burros que nació por la necesidad de contabilizar los burros durante la época colonial que vivían libremente en los campos, hoy se convirtió en una gran tradición que se celebra en el mes de octubre. Es considerada como la actividad criolla más grande del país y que reúne alrededor de 200 huasos a caballo de diferentes regiones del país. En esta actividad se reúnen alrededor de 2000 burros los que son marcados e identificados por sus dueños para luego ser liberados. También participa el SAG para realizar control sanitario por una enfermedad que se detectó hace algunos años.

La fiesta de la Virgen de Lourdes es una festividad religiosa que se celebra en el mes de febrero, en la que se realizan veneraciones a la patrona del pueblo con el fin de que los ayude a salir adelante y que cumpla con los deseos y buenas vibras, se realizan bailes religiosos de localidades aledañas como Los Choros, Incahuasi, Domeyko, Chungungo y Punta de Choros.

En las localidades también hay tradiciones culinarias que han pasado de generación en generación y que hasta el día de hoy existen personas que preparan diferentes platos típicos de la zona como lo son: los dulces de arroz, empanadas de alcayota, salpicón de lapa, charqui de pescado y de burro, queso de cabra.



2.2 ¿CUÁL ES EL MARCO COMUNITARIO DE LA INTERVENCIÓN?

Acorde a los datos del último Censo poblacional del año 2017, para el sector de Carrizalillo, este fue considerado como una caserío, ya que en el habitaban unas 185 personas a la fecha siendo 101 hombre y 84 mujeres, concentrando a 113 personas en el rango entre los 15 y 64 años y 44 personas de más de 65 años, 15 personas entre 6 y 15 años, dejando solo a 13 personas entre los 0 y 5 años.

Respecto a si hay habitantes que se consideran pueblo originario, 18 personas respondieron que sí, sin embargo no en los datos entregados por el INE, saber a cuál pueblo originario la población se reconoce, presumiblemente podrían ser del pueblo chango.



Un dato interesante respecto a la ocupación de viviendas habla de que para la realización del CENSO, de un total de 204 viviendas contabilizadas en el sector, solo en 84 se encontraron moradores, lo que puede indicar que el sector es segunda vivienda de sectores aledaños o también que muchas de las viviendas están desocupadas.

En base a los resultados del mismo Censo, en la Caleta Chañaral de Aceituno, habitaban 197 personas, teniendo a 126 hombre y 71 mujeres, teniendo una fuerte concentración de población entre los 15 y 64 años contabilizándose a 152 habitantes entre esos rangos de edad, teniendo una población adulto mayor muy reducida ya que solo se censaron a 16 personas de más de 65 años.

A diferencia de Carrizalillo, hay una mayor cantidad de población que se declara perteneciente a un pueblo originario, ya que encontramos a 44 personas, y a pesar de no saber con exactitud a cual pueblo se adscriben, se asume que son del pueblo chango.

En cuanto a las viviendas, el sector de Caleta Chañaral, se registraron un total de 233 viviendas particulares, sin embargo para el momento del registro solo se logró censar solo a 95 casas con moradores presentes, en donde las otras viviendas podrían corresponder a segundas viviendas o casas que están abandonadas. A pesar de contar con servicio de agua potable en la localidad, alrededor de 20 viviendas declararon que su abastecimiento de agua se daba por un origen de pozo o noria o en algunos casos es suministrado por un camión aljibe.



2.3 ¿CUÁL ES LA ESTRUCTURA DE OPORTUNIDADES DEL TERRITORIO?

Carrizalillo es un sector que cuenta con una JJVV, organización funcional que desde sus inicios por el año 1989, ha intentado impulsar el desarrollo tanto estructural como comunitario del sector. Al ser una organización con más de 30 años de presencia, ha logrado conectarse con una variedad muy grande de instituciones tanto públicas como privadas para el desarrollo de sus actividades.

Además, el sector cuenta con una posta rural inaugurada en Abril del 2021, infraestructura moderna que cuenta con instrumentalización de primer nivel, sin embargo, no se cuentan con profesionales médicos constante en la posta, realizándose solamente visitas médicas cada cierto periodo, por lo que ante cualquier urgencia y emergencia se debe recurrir al hospital provincial de Vallenar, distante a uno 150 km, de distancia.

Se cuenta, también con una escuela que llega hasta sexto año, por lo que llegando el momento de cursar la enseñanza media, los alumnos están obligados a continuar ese proceso ya sea en Vallenar. Actualmente el establecimiento cuenta con una matrícula de alrededor de 20 estudiantes, los cuales se dividen en el jardín de infantes y la escuela.

También existe un cuerpo de bomberos, el cual cuenta con un cuartel, ubicado en la Caleta Chañaral y un carro bomba, además de una directiva con personalidad jurídica vigente, y alrededor de 20 socios entre hombres y mujeres, dado que cuentan con la documentación vigente, han podido postular a fondos de inversión para el mejoramiento de su infraestructura y equipamiento.



Respecto a organizaciones culturales se cuenta con una organización de mujeres de bailes, las cuales realizaban actividades, con la comunidad todo esto antes del inicio del pandemia, actualmente no se encuentran gestionando ninguna iniciativa.

Una organización que es transversal tanto a Carrizalillo como a Caleta Chañaral, es el Agua Potable Rural (APR), creada en el año 2000, la cual venía a darle solución a las familias de ambos sectores respecto a tener agua potable en sus hogares, beneficiando alrededor de 200 familias en ese entonces. No obstante y con la expansión territorial, la llegada de nueva población a ambos los sectores, hizo que se aumentara casi en un 100% los nuevos beneficiarios, lo que implica tener que darle agua potable a más hogares, siendo un inconveniente ya que actualmente el APR no cuenta con la infraestructura necesaria para brindar un servicio eficiente y eficaz a sus socios, provocando que en época estivales los cortes de agua sean recurrentes.

Dentro del aparataje estatal, podemos encontrar la presencia de CONAF, organismo que administra la isla Chañaral, perteneciente a la Reserva Nacional Pingüino de Humboldt y que desde el año 1990 ha trabajado constantemente con la comunidad, sobre todo con los agentes turísticos que realizan servicios de navegación y buceo, teniendo como principal objetivo la conservación y restauración del ecosistema de la isla, además de apoyar en procesos de educación socio y medio ambiental.

Dado la presencia de agentes turísticos en el sector de Caleta Chañaral, también hay vinculación con SERNATUR, quienes intentan vincular a estos agentes en sus diversas certificaciones y opciones de postulación a sus fondos de inversión.

SERCOTEC también ha estado aportando a que emprendedores de ambos sectores potencien sus negocios especialmente vía Capital Semilla, el que ha impulsado el crecimiento de empresas en el corto y mediano plazo, permitiendo además incorporar al beneficiario en la red de ayudas del servicio mismo y aliados como FOSIS y CORFO.

Por la presencia de la pueblo originario Chango, por el año 2016 la CONADI, a través de la Subdirección Nacional de Pueblos originarios, se comenzó un proceso de trabajo con la organización cultural de Changos Descendientes del último constructor de balsas de cuero de lobo, de Caleta Chañaral de Aceituno, sumado a más organizaciones y personas a lo largo de toda la costa entre Antofagasta y Coquimbo, lo que trajo como resultado final, que en Octubre de 2020, el pueblo chango pasará a ser reconocido como pueblo originario, por lo que en años venideros el trabajo entre CONADI y la organización de changos será intenso y podría aportar en diversas áreas.

Por último y no menos importante es la presencia de empresas privadas con los parques eólicos San Juan de Chañaral, Sarco, San Juan, Cabo Leones I – II. La presencia de estas empresas trajo el fenómeno de las medidas de compensación por parte de éstas y a través de la responsabilidad social empresarial han ayudado a diversas organizaciones de ambos sectores, permitiéndoles gestionar proyectos de inversión sin necesidades de tanta documentación, lo que ha llevado a que las empresas financien obras de infraestructura comunitaria como sedes vecinales, gimnasios, etc.



A3. GRUPOS HUMANOS, PROBLEMÁTICAS Y RECURSOS

Los grupos humanos identificados en las localidades de intervención son 4: Históricos Carrizalillo, changos, retornados y avecindados. Estos grupos humanos presentan problemáticas en común como conectividades a redes, problemas con el suministro de agua potable y una baja visibilización turística y productiva.



GRUPO 1

LOS HISTÓRICOS DE CARRIZALILLO

Este GH, se construye a partir del relato de la misma población, el cual menciona que hay habitantes del sector de Carrizalillo, que han estado toda su vida residiendo en el territorio, que por una u otra razón nunca abandonaron Carrizalillo y en muchos casos, sus abuelos estaban habitando el sector cuando ellos nacieron.





Las particularidades mencionadas, podrían pensar que este GH es muy reducido, no obstante existe una gran cantidad de los 189 habitantes del sector que son históricos, ya que en los grupos etarios antes descritos existe una fuerte tendencia a que en muchos de estos existan personas consideradas históricos, pero también hay un rango de edad con mayor predominancia en este GH, como lo es las personas de 65 años y más, los cuales en su gran mayoría se han dedicado toda su vida a realizar labores productivas agrícolas y ganaderas, cultivando el olivo y en la crianza bovina.

En cuanto a la estructura de oportunidades, se puede observar que este GH está conectado con el servicio público y privado. Al ser una localidad tan aislada su conexión con el municipio es escasa o casi nula, por lo que han tenido que involucrar con las empresas privadas para satisfacer ciertas necesidades.

A priori y acorde a contexto sanitario es posible encontrar a dos organizaciones que siguen activas y que en sus miembros podemos encontrar a personas históricas de Carrizalillo, como lo son la Junta de Vecinos N 8 y el APR.



¿QUÉ PROBLEMÁTICAS AFECTAN AL GRUPO?

 PROBLEMÁTICA DECLARADA	 ALCANCE	 PRIORIDAD DECLARADA / DETECTADA EN EL GRUPO	 FUNCIONAMIENTOS ASOCIADOS (HACERES QUE SE BUSCA DEPLEGAR)	 ORGANIZACIÓN INFORMANTE
Conectividad de redes (celular y eléctrica)	Segundo Nivel	Primera	Habitar de manera segura e integrada- Vincularse de manera positiva y significativa con otras personas	JJV
Suministro de agua potable	Tercer Nivel	Primera	Vivir una vida larga y saludable – Habitar de manera segura e integrada-	JJV - APR



Visibilización turística y productiva	Primer Nivel	Tercera	Vincularse de manera positiva y significativa con otras personas - Educarse y aprender de manera positiva de acuerdo con el propio contexto.	JJV
---------------------------------------	--------------	---------	--	-----



¿CUÁL ES EL CAPITAL ASOCIATIVO DEL GRUPO?

	TIPO	NIVEL	GRADO DE ACTIVIDAD	PERSONALIDAD JURÍDICA	PROPÓSITO DE LA ORGANIZACIÓN (Testimonio oral)	PRESENCIA DE OTROS GRUPOS HUMANOS EN LA ORG.
JJV N8 de Carrizalillo	Funcional	Primer nivel	Alto	Vigente	Ayudar en el crecimiento de Carrizalillo y ayudar a los vecinos en algunas necesidades.	Pueblo originario Chango
Agua Potable Rural	Territorial	Primer nivel	Alto	Vigente	Brindar agua potable a los socios de Carrizalillo	Pueblo Originario Chango
NOMBRE DE LA ORGANIZACIÓN	Elija un elemento.	Elija un elemento.	Elija un elemento.	Elija un elemento.	Haga clic o pulse aquí para escribir texto.	Haga clic o pulse aquí para escribir texto.



¿QUÉ NIVEL DE DISPOSICIÓN AL CAMBIO EXHIBE EL GRUPO?

El grupo humano posee una alta disposición al cambio. A lo largo de las sesiones de trabajo junto a las organizaciones presentes del GH se evidencia que quieren cambiar ciertas formas de trabajo con la gestión local municipal y provincial, además de poder aprovechar de mucho mejor forma los recursos patrimoniales y productivos que permitan un crecimiento de la comunidad y el mejoramiento del bienestar.



¿QUÉ TIPO DE ACTITUD EXHIBE EL GRUPO FRENTE A SUS PROBLEMÁTICAS?

Presenta una actitud crítica y consciente de las problemáticas que los afectan, sobre todo de los problemas de conectividad, que vienen dándose desde hace unos 5 años. El acceso, la calidad y cantidad del agua potable también comenzó a ser un problema, por lo que muestran preocupación por como podrán ser los años venideros respecto a cómo poder dar solución a este problema en el corto, mediano plazo.



¿QUÉ EXPECTATIVAS TIENE EL GRUPO SOBRE EL TRABAJO CON SERVICIO PAÍS?

Durante este periodo (2 meses) de vinculación entre el programa y la comunidad, las expectativas de trabajo aún se están vislumbrando, pero por el trabajo realizado hasta la fecha, se evidencia que el GH quiere trabajar con servicio país, conociendo de a poco el funcionamiento del programa y los beneficios del trabajo asociativo para el territorio.

**¿QUÉ ROL DIBUJA EL GRUPO DE SÍ MISMO EN EL TERRITORIO?**

El grupo humano es consciente de sus problemáticas y de los recursos sociales y culturales que tiene. Poseen una buena capacidad de organización tomando decisiones que favorecen a toda la comunidad de Carrizalillo, desarrollando la administración participativa de los recursos anuales que reciben de la empresa eólica ubicada en el sector. Es consciente de que a través de un trabajo organizado y participativo pueden resolver sus problemas.

**¿QUÉ NIVEL DE FORTALEZA PRESENTA EL PORTAFOLIO BÁSICO DE RECURSOS QUE SERVICIO PAÍS ACTIVA?****VARIEDAD Y FORTALEZA DE RECURSOS HUMANOS BÁSICOS PARA LA INTERVENCIÓN**

Capacidad de aprender	Complejidad baja (fortaleza): alta disposición a aprender de líderes, dirigentes y asociados	Inserte Observaciones.
Capacidad de trabajo	Complejidad baja (fortaleza): existe un número importante de personas dentro del grupo con alta disposición y condiciones para trabajar de manera voluntaria y remunerada en pro del bien común, de sus familias y de su propia realización personal.	Inserte Observaciones.
Liderazgos	Complejidad baja (fortaleza): presencia de liderazgos democráticos, variados, dialogantes, propositivos, convincentes, seductores.	Inserte Observaciones.
Apego Filial	Complejidad baja (fortaleza): el grupo exhibe preocupación por el futuro de sus hijos/as en el territorio. Quieren que sigan habitándolo.	Inserte Observaciones.
Reflexividad	Complejidad baja (fortaleza): los líderes, dirigentes y asociados se formulan preguntas, se cuestionan y recogen perspectivas diversas sobre los asuntos de su interés.	Inserte Observaciones.
Perseverancia	Complejidad baja (fortaleza): no se amilanan por la lentitud de los procesos y dificultad de sus desafíos.	Inserte Observaciones.
Otros recursos relevantes	Haga clic o pulse aquí para escribir texto.	Inserte Observaciones.

VARIEDAD Y FORTALEZA DE RECURSOS SOCIALES BÁSICOS PARA LA INTERVENCIÓN

Relaciones vecinales y familiares	Complejidad baja (fortaleza): Existe un clima mayoritario de confianza, reciprocidad y cooperación no formal e informal.	Inserte Observaciones.
Organizaciones	Complejidad baja (fortaleza): existe una amplia variedad de organizaciones activas y que interactúan entre sí.	Inserte Observaciones.
Otros recursos relevantes	Haga clic o pulse aquí para escribir texto.	Inserte Observaciones.

VARIEDAD Y FORTALEZA DE RECURSOS CULTURALES BÁSICOS PARA LA INTERVENCIÓN

Oficios	Complejidad baja (fortaleza): existe una red de oficios activos, variados que satisfacen necesidades endógenas, que mantienen prácticas de transmisión y	Inserte Observaciones.
----------------	--	------------------------



	retienen población en el territorio. Generan ingresos razonables y proveen identidad.	
Ritos y costumbres	Complejidad baja (fortaleza): sus ritos y costumbres están vivos y son significativos en la vida de las personas.	Inserte Observaciones.
Prácticas de movilidad cotidiana	Complejidad alta (debilidad): prácticas de movilidad con baja interacción con el entorno social, natural, físico.	Inserte Observaciones.
Identidad	Complejidad alta (debilidad): autoconcepto ambiguo, desdibujado, baja autovaloración.	Inserte Observaciones.
Otros recursos relevantes	Haga clic o pulse aquí para escribir texto.	Inserte Observaciones.

VARIEDAD Y FORTALEZA DE RECURSOS NATURALES BÁSICOS PARA LA INTERVENCIÓN

Servicios ambientales	Complejidad alta (debilidad): servicios ambientales escasos, deteriorados, con alta siniestralidad.	Inserte Observaciones.
Otros recursos relevantes	Haga clic o pulse aquí para escribir texto.	Inserte Observaciones.

VARIEDAD Y FORTALEZA DE RECURSOS FINANCIEROS BÁSICOS PARA LA INTERVENCIÓN

Ahorro	Haga clic o pulse aquí para escribir texto.	Inserte Observaciones.
Capacidad de endeudamiento	Haga clic o pulse aquí para escribir texto.	Inserte Observaciones.
Otros recursos relevantes	Haga clic o pulse aquí para escribir texto.	

VARIEDAD Y FORTALEZA DE RECURSOS FISICOS BÁSICOS PARA LA INTERVENCIÓN

Casa	Complejidad Baja	.
Propiedad de suelo	Complejidad Alta	No tiene título de dominio
Derechos de agua	Haga clic o pulse aquí para escribir texto.	Inserte Observaciones.
Energía	Haga clic o pulse aquí para escribir texto.	Inserte Observaciones.
Saneamiento	Complejidad alta	No cuenta con tratamiento de aguas residuales
Medios de transporte	Complejidad media	Existen 2 medios de transporte a las ciudades más cercanas La Serena – Vallenar. <ul style="list-style-type: none"> • Micro Caleta- Vallenar Lunes –Viernes 07:00 • Micro Vallenar –Caleta Lunes a Viernes 16:30 • La Serena- Caleta Lunes- Miércoles-Viernes 09:00 • Caleta –La Serena Lunes- Miércoles-Viernes 14:30
Herramientas de trabajo	Haga clic o pulse aquí para escribir texto.	Inserte Observaciones.
Otros recursos relevantes	Haga clic o pulse aquí para escribir texto.	Inserte Observaciones.









GRUPO 2

CHANGOS

El pueblo originario de los Changos, ha estado presente en las costas de la región de Atacama desde hace muchos siglos, usando los recursos marinos como fuente de producción y de sobrevivencia, ocupando territorio que para muchos podrían considerarse inhóspitos, sobre todo por no contar con agua dulce en grandes cantidades, transformando así a los Changos en un pueblo muy eficiente y eficaz a la hora de ocupar el territorio. Específicamente en la costa de Freirina los Changos han estado asentados desde hace casi 150 años, con la llegada de los primeros pobladores fijos al sector denominado como Finca Chañaral de Aceituna, llegando a formar la Caleta Chañaral de Aceituno por allá en el año 1912, en donde un par de familias especialmente de apellido Álvarez y Vergara instalan sus chozas y con la ancestral técnica de usar balsas de cuero de lobo comenzaron a explotar recursos marinos como peces de roca y moluscos, además de un constante flujo de comercio con los demás habitantes de los valles interiores de Huasco Alto y Bajo. Al día de hoy, el pueblo Chango en la caleta Chañaral esta intentando un proceso de revitalización sobre la identidad y patrimonio del pueblo, porque han considerado que muchas de sus tradiciones las fueron acabadas a lo largo de la historia reciente, teniendo como ganancia que el año 2020 pudieran ser reconocidos como pueblo originario. La composición étnica del GH es bien diversa ya que en ella se puede encontrar la presencia de gente de avanzada edad que han habitado la caleta desde su nacimiento y también hay personas más jóvenes, los cuales principalmente son retornados a la caleta ya que en algún momento salieron y regresaron por algún tipo de filiación personal o económica. Respecto de la EO, el GH está fuertemente ligado con las instituciones estatales que desarrollan temáticas ligadas a pueblos originarios como lo son CONADI y MINCAP, además de contar con la presencia de SERNATUR y SERCOTEC en el trabajo con aquellas personas que realizan labores productivas turísticas. En cuanto a las organizaciones por el momento solo se reconoce a una, denomina Descendientes del último constructor de balsas de cuero de lobo, liderada por Felipe Rivera, activista que ha busca el posicionamiento del pueblo en el imaginario colectivo de Atacama y la zona norte.



¿QUÉ PROBLEMÁTICAS AFECTAN AL GRUPO?

 PROBLEMÁTICA DECLARADA	 ALCANCE	 PRIORIDAD DECLARADA / DETECTADA EN EL GRUPO	 FUNCIONAMIENTOS ASOCIADOS (HACERES QUE SE BUSCA DEPLEGAR	 ORGANIZACIÓN INFORMANTE	 TRIANGULACIÓN (COINCIDENCIA SP / EO)
Conectividad de redes (Celulares y eléctrica)	Segundo Nivel	Primera	Habitar de manera segura e integrada- Vincularse de manera positiva y significativa con otras personas a aquí...	APR – Org. Changos- JJVV	SP – Empresas telecomunicaciones
Suministro de agua potable	Tercer Nivel	Primera	Vivir una vida larga y saludable – Habitar de manera segura e integrada-	JJVV - APR	Escriba aquí...



Visibilización turística	Primer Nivel	Tercera	Vincularse de manera positiva y significativa con otras personas - Educarse y aprender de manera positiva de acuerdo con el propio contexto.	Org Changos	Escriba aquí...
--------------------------	--------------	---------	--	-------------	-----------------



¿CUÁL ES EL CAPITAL ASOCIATIVO DEL GRUPO?

Agrupación cultural Changos
Descendientes del Último
Constructor de Balsas

Agua Potable Rural

Asociación de Turismo XXX

TIPO	NIVEL	GRADO DE ACTIVIDAD	PERSONALIDAD JURÍDICA	PROPÓSITO DE LA ORGANIZACIÓN (Testimonio oral)	PRESENCIA DE OTROS GRUPOS HUMANOS EN LA ORG.
Territorial	Primer nivel	Alto	Vigente	Haga clic o pulse aquí para escribir texto.	Retornados
Territorial	Primer nivel	Alto	Vigente	Haga clic o pulse aquí para escribir texto.	Haga clic o pulse aquí para escribir texto.
Productiva	Primer nivel	Alto	Vigente	Haga clic o pulse aquí para escribir texto.	Haga clic o pulse aquí para escribir texto.



¿QUÉ NIVEL DE DISPOSICIÓN AL CAMBIO EXHIBE EL GRUPO?

Haga clic o pulse aquí para escribir texto. Extensión máxima 20 líneas.



¿QUÉ TIPO DE ACTITUD EXHIBE EL GRUPO FRENTE A SUS PROBLEMÁTICAS?

Haga clic o pulse aquí para escribir texto. Extensión máxima 15 líneas.



¿QUÉ EXPECTATIVAS TIENE EL GRUPO SOBRE EL TRABAJO CON SERVICIO PAÍS?

Haga clic o pulse aquí para escribir texto. Extensión máxima 15 líneas.

**¿QUÉ ROL DIBUJA EL GRUPO DE SÍ MISMO EN EL TERRITORIO?**

Haga clic o pulse aquí para escribir texto. Extensión máxima 15 líneas.

**¿QUÉ NIVEL DE FORTALEZA PRESENTA EL PORTAFOLIO BÁSICO DE RECURSOS QUE SERVICIO PAÍS ACTIVA?****VARIEDAD Y FORTALEZA DE RECURSOS HUMANOS BÁSICOS PARA LA INTERVENCIÓN**

Capacidad de aprender	Complejidad baja (fortaleza): alta disposición a aprender de líderes, dirigentes y asociados	Inserte Observaciones.
Capacidad de trabajo	Complejidad alta (debilidad): existe pocas personas dentro del grupo con disposición y/o condiciones para trabajar de manera voluntaria y remunerada en pro del bien común. de sus familias y de su propia realización personal.	Inserte Observaciones.
Liderazgos	Complejidad alta (debilidad): presencia mayoritaria de liderazgos autoritarios, homogéneos, conflictivos, reactivos, antipáticos.	Inserte Observaciones.
Apego Filial	Complejidad baja (fortaleza): el grupo exhibe preocupación por el futuro de sus hijos/as en el territorio. Quieren que sigan habitándolo.	Inserte Observaciones.
Reflexividad	Complejidad alta (debilidad): no presentan una buena capacidad / disposición para formular preguntas, se dejan arrastrar por las rumoraciones.	Inserte Observaciones.
Perseverancia	Complejidad baja (fortaleza): no se amilanan por la lentitud de los procesos y dificultad de sus desafíos.	Inserte Observaciones.
Otros recursos relevantes	Haga clic o pulse aquí para escribir texto.	Inserte Observaciones.

VARIEDAD Y FORTALEZA DE RECURSOS SOCIALES BÁSICOS PARA LA INTERVENCIÓN

Relaciones vecinales y familiares	Complejidad alta (debilidad): clima de desconfianza, desunión y atomización familiar.	Inserte Observaciones.
Organizaciones	Complejidad alta (debilidad): existe una red de organizaciones escasas, pasivas, sin interacción entre sí.	Inserte Observaciones.
Otros recursos relevantes	Haga clic o pulse aquí para escribir texto.	Inserte Observaciones.

VARIEDAD Y FORTALEZA DE RECURSOS CULTURALES BÁSICOS PARA LA INTERVENCIÓN

Oficios	Complejidad baja (fortaleza): existe una red de oficios activos, variados que satisfacen necesidades endógenas, que mantienen prácticas de transmisión y retienen población en el territorio. Generan ingresos razonables y proveen identidad.	Inserte Observaciones.
----------------	--	------------------------



Ritos y costumbres	Complejidad alta (debilidad): tradiciones desusadas, devaluadas.	Inserte Observaciones.
Prácticas de movilidad cotidiana	Elija un elemento.	Inserte Observaciones.
Identidad	Elija un elemento.	Inserte Observaciones.
Otros recursos relevantes	Haga clic o pulse aquí para escribir texto.	Inserte Observaciones.

VARIEDAD Y FORTALEZA DE RECURSOS NATURALES BÁSICOS PARA LA INTERVENCIÓN

Servicios ambientales	Elija un elemento.	Inserte Observaciones.
Otros recursos relevantes	Haga clic o pulse aquí para escribir texto.	Inserte Observaciones.

VARIEDAD Y FORTALEZA DE RECURSOS FINANCIEROS BÁSICOS PARA LA INTERVENCIÓN

Ahorro	Haga clic o pulse aquí para escribir texto.	Inserte Observaciones.
Capacidad de endeudamiento	Haga clic o pulse aquí para escribir texto.	Inserte Observaciones.
Otros recursos relevantes	Haga clic o pulse aquí para escribir texto.	

VARIEDAD Y FORTALEZA DE RECURSOS FISICOS BÁSICOS PARA LA INTERVENCIÓN

Casa	Haga clic o pulse aquí para escribir texto.	Inserte Observaciones.
Propiedad de suelo	Haga clic o pulse aquí para escribir texto.	Inserte Observaciones.
Derechos de agua	Haga clic o pulse aquí para escribir texto.	Inserte Observaciones.
Energía	Haga clic o pulse aquí para escribir texto.	Inserte Observaciones.
Saneamiento	Haga clic o pulse aquí para escribir texto.	Inserte Observaciones.
Medios de transporte	Haga clic o pulse aquí para escribir texto.	Inserte Observaciones.
Herramientas de trabajo	Haga clic o pulse aquí para escribir texto.	Inserte Observaciones.
Otros recursos relevantes	Haga clic o pulse aquí para escribir texto.	Inserte Observaciones.



GRUPO 3

RETORNADOS

Haga click o pulse aquí para escribir una descripción general del grupo. Extensión máxima 1 página.



¿QUÉ PROBLEMÁTICAS AFECTAN AL GRUPO?

PROBLEMÁTICA DECLARADA	ALCANCE	PRIORIDAD DECLARADA / DETECTADA EN EL GRUPO	FUNCIONAMIENTOS ASOCIADOS (HACERES QUE SE BUSCA DELEGAR)	ORGANIZACIÓN INFORMANTE	TRIANGULACIÓN (COINCIDENCIA SP / EO)
Escriba aquí...	Elija un elemento	Elija un elemento	Escriba aquí...	Escriba aquí...	Escriba aquí...
Escriba aquí...	Elija un elemento	Elija un elemento	Escriba aquí...	Escriba aquí...	Escriba aquí...



Escriba aquí... Elija un elemento Elija un elemento Escriba aquí... Escriba aquí... Escriba aquí...



¿CUÁL ES EL CAPITAL ASOCIATIVO DEL GRUPO?

NOMBRE DE LA ORGANIZACIÓN

	TIPO	NIVEL	GRADO DE ACTIVIDAD	PERSONALIDAD JURÍDICA	PROPÓSITO DE LA ORGANIZACIÓN (Testimonio oral)	PRESENCIA DE OTROS GRUPOS HUMANOS EN LA ORG.
NOMBRE DE LA ORGANIZACIÓN	Elija un elemento.	Elija un elemento.	Elija un elemento.	Elija un elemento.	Haga clic o pulse aquí para escribir texto.	Haga clic o pulse aquí para escribir texto.
NOMBRE DE LA ORGANIZACIÓN	Elija un elemento.	Elija un elemento.	Elija un elemento.	Elija un elemento.	Haga clic o pulse aquí para escribir texto.	Haga clic o pulse aquí para escribir texto.
NOMBRE DE LA ORGANIZACIÓN	Elija un elemento.	Elija un elemento.	Elija un elemento.	Elija un elemento.	Haga clic o pulse aquí para escribir texto.	Haga clic o pulse aquí para escribir texto.



¿QUÉ NIVEL DE DISPOSICIÓN AL CAMBIO EXHIBE EL GRUPO?

Haga clic o pulse aquí para escribir texto. Extensión máxima 20 líneas.



¿QUÉ TIPO DE ACTITUD EXHIBE EL GRUPO FRENTE A SUS PROBLEMÁTICAS?

Haga clic o pulse aquí para escribir texto. Extensión máxima 15 líneas.



¿QUÉ EXPECTATIVAS TIENE EL GRUPO SOBRE EL TRABAJO CON SERVICIO PAÍS?

Haga clic o pulse aquí para escribir texto. Extensión máxima 15 líneas.



¿QUÉ ROL DIBUJA EL GRUPO DE SÍ MISMO EN EL TERRITORIO?

Haga clic o pulse aquí para escribir texto. Extensión máxima 15 líneas.



**¿QUÉ NIVEL DE FORTALEZA PRESENTA EL PORTAFOLIO BÁSICO DE RECURSOS QUE SERVICIO PAÍS ACTIVA?****VARIEDAD Y FORTALEZA DE RECURSOS HUMANOS BÁSICOS PARA LA INTERVENCIÓN**

Capacidad de aprender	Elija un elemento.	Inserte Observaciones.
Capacidad de trabajo	Elija un elemento.	Inserte Observaciones.
Liderazgos	Elija un elemento.	Inserte Observaciones.
Apego Filial	Elija un elemento.	Inserte Observaciones.
Reflexividad	Elija un elemento.	Inserte Observaciones.
Perseverancia	Elija un elemento.	Inserte Observaciones.
Otros recursos relevantes	Haga clic o pulse aquí para escribir texto.	Inserte Observaciones.

VARIEDAD Y FORTALEZA DE RECURSOS SOCIALES BÁSICOS PARA LA INTERVENCIÓN

Relaciones vecinales y familiares	Elija un elemento.	Inserte Observaciones.
Organizaciones	Elija un elemento.	Inserte Observaciones.
Otros recursos relevantes	Haga clic o pulse aquí para escribir texto.	Inserte Observaciones.

VARIEDAD Y FORTALEZA DE RECURSOS CULTURALES BÁSICOS PARA LA INTERVENCIÓN

Oficios	Elija un elemento.	Inserte Observaciones.
Ritos y costumbres	Elija un elemento.	Inserte Observaciones.
Prácticas de movilidad cotidiana	Elija un elemento.	Inserte Observaciones.
Identidad	Elija un elemento.	Inserte Observaciones.
Otros recursos relevantes	Haga clic o pulse aquí para escribir texto.	Inserte Observaciones.

VARIEDAD Y FORTALEZA DE RECURSOS NATURALES BÁSICOS PARA LA INTERVENCIÓN

Servicios ambientales	Elija un elemento.	Inserte Observaciones.
Otros recursos relevantes	Haga clic o pulse aquí para escribir texto.	Inserte Observaciones.

VARIEDAD Y FORTALEZA DE RECURSOS FINANCIEROS BÁSICOS PARA LA INTERVENCIÓN

Ahorro	Haga clic o pulse aquí para escribir texto.	Inserte Observaciones.
Capacidad de endeudamiento	Haga clic o pulse aquí para escribir texto.	Inserte Observaciones.
Otros recursos relevantes	Haga clic o pulse aquí para escribir texto.	

VARIEDAD Y FORTALEZA DE RECURSOS FISICOS BÁSICOS PARA LA INTERVENCIÓN

Casa	Haga clic o pulse aquí para escribir texto.	Inserte Observaciones.
Propiedad de suelo	Haga clic o pulse aquí para escribir texto.	Inserte Observaciones.
Derechos de agua	Haga clic o pulse aquí para escribir texto.	Inserte Observaciones.
Energía	Haga clic o pulse aquí para escribir texto.	Inserte Observaciones.
Saneamiento	Haga clic o pulse aquí para escribir texto.	Inserte Observaciones.
Medios de transporte	Haga clic o pulse aquí para escribir texto.	Inserte Observaciones.









Herramientas de trabajo	Haga clic o pulse aquí para escribir texto. Inserte Observaciones.
Otros recursos relevantes	Haga clic o pulse aquí para escribir texto. Inserte Observaciones.

A.4. OBJETIVOS DE LA INTERVENCIÓN PROYECTADOS

OBJETIVO GENERAL

Establecer un vínculo significativo con los grupos humanos del territorio con el propósito de activar, visibilizar y conectar los recursos de los GH con la E.O

OBJETIVOS ESPECÍFICOS POR GRUPO

	 PROBLEMÁTICA	 FUNCIONAMIENTO	 OBJETIVO	 OBRA DE CONFIANZA
 GRUPO 1 Los Históricos de Carrizalillo	Visibilizarían turística y productiva	Vincularse de manera positiva y significativa con otras personas- Educarse y aprender de manera positiva de acuerdo con el propio contexto	Difundir el patrimonio inmaterial de los habitantes de Carrizalillo	FNDR Puesta en valor tradiciones de Carrizalillo
	Suministro de agua potable	Vivir una vida larga y saludable- Habitar de manera segura e integrada	Concientizar sobre el buen uso del recurso hídrico	Campaña de concientización del uso del agua potable de uso domiciliario y turístico en Caleta Chañaral
	Conectividad de redes (celulares y eléctrica)	Habitar de manera segura e integrada- Vincularse de manera positiva y significativa con otras personas.	Haga clic o pulse aquí para escribir texto.	Escriba aquí...
	Escriba aquí...	Escriba aquí...	Escriba aquí...	Escriba aquí...
	Escriba aquí...	Escriba aquí...	Escriba aquí...	Escriba aquí...
 GRUPO 2 Changos	Suministro de agua potable	Vivir una vida larga y saludable- Habitar de manera segura e integrada	Concientizar sobre el buen uso del recurso hídrico	Campaña de concientización del uso del agua potable de uso domiciliario y turístico en Caleta Chañaral
	Conectividad de redes (celulares y eléctrica)	Habitar de manera segura e integrada- Vincularse de manera positiva y significativa con otras personas.	Haga clic o pulse aquí para escribir texto.	Escriba aquí...
	Suministro de agua potable	Vivir una vida larga y saludable- Habitar de manera segura e integrada	Concientizar sobre el buen uso del recurso hídrico	Campaña de concientización del uso del agua



			potable de uso domiciliario y turístico en Caleta Chañaral
	Escriba aquí...	Escriba aquí...	Escriba aquí...
	Escriba aquí...	Escriba aquí...	Escriba aquí...
 GRUPO 3 Retornados	Escriba aquí...	Escriba aquí...	Escriba aquí...
	Escriba aquí...	Escriba aquí...	Capacitar en formulación proyectos para dar mayor autonomía a las organizaciones del territorio
	Escriba aquí...	Escriba aquí...	Capacitación en formulación de proyectos
	Escriba aquí...	Escriba aquí...	Escriba aquí...
	Escriba aquí...	Escriba aquí...	Escriba aquí...
	Escriba aquí...	Escriba aquí...	Escriba aquí...

A.5. INICIATIVAS Y LOGROS PROYECTADOS



GRUPO 1

Nombre: Los Históricos de Carrizalillo
 Prioridad:
 Rol: Facilitador
 Organizaciones / Líderes: JJVV DE Carrizalillo



GRUPO 2

Nombre: Changos
 Prioridad:
 Rol: Vitalizador
 Organizaciones / Líderes: Agrupación del último constructor de cuero de balsa



GRUPO 3

Nombre: Retornados
 Prioridad:
 Rol: Vitalizador
 Organizaciones / Líderes:



OBRAS DE CONFIANZA

Campaña de concientización del uso del agua potable de uso domiciliario y turístico en Caleta Chañaral.

Capacitación sobre la elaboración de proyectos de inversión pública y privada a organizaciones sociales de Carrizalillo –Caleta Chañaral

Escriba aquí...



OTRAS INICIATIVAS Y ACCIONES PROYECTADAS

Capacitación sobre la elaboración de proyectos de inversión pública y privada a organizaciones sociales de Carrizalillo –Caleta Chañaral

Escriba aquí...

Escriba aquí...



CAMBIOS SUBJETIVOS

Escriba aquí...

Escriba aquí...

Escriba aquí...



CAMBIOS OBJETIVOS

Escriba aquí...

Escriba aquí...

Escriba aquí...



Escriba aquí...

Escriba aquí...

Escriba aquí...

CAMBIOS RELACIONALES
