

PLAN DE INTERVENCIÓN TERRITORIAL

SERVICIO PAÍS 2021-2022



Región: Maule

Comuna: Curepto

Localidad: Gualleco, Huaquén y el Guindo.

Fecha de inicio:

30-06-2021

Profesionales

Carla Lara Alucema, Ingeniera en Construcción

Stefania Romero Rojas, Antropóloga Social

Jefe Territorial: Gonzalo Núñez Núñez



SERVICIO PAÍS

Fundación Superación de la Pobreza

Presidenta
Andrea Repetto

Vicesidente
Juan Carlos Feres

Directora Ejecutiva
Catalina Littin

Directora Nacional SERVICIO PAÍS
Loreto Salinas

Director FSP Región del Maule
Cristian Cornejo Maldonado



Contenido

PROGRAMACIÓN ANUAL DE LA INTERVENCIÓN

OBJETIVOS DE LA INTERVENCIÓN GENERAL.....	3
PLAN DE INTERVENCIÓN 2021/2022.....	4
1. RESUMEN EJECUTIVO DEL PLAN DE INTERVENCIÓN ANUAL 2020/2021.....	4
2. RESULTADOS ESPERADOS DEL PLAN DE INTERVENCIÓN ANUAL 2020/21 (INDICADORES)	¡Error! Marcador no definido.
3. LISTADO DE INICIATIVAS 2021/22	7
4. OBJETIVOS Y LOGROS ESPECÍFICOS POR GRUPO 2021/2022	4
ANEXOS/ DIAGNOSTICO SOCIOTERRITORIAL	¡Error! Marcador no definido.
A1. VISIÓN COMUNAL	¡Error! Marcador no definido.
A2. DIAGNÓSTICO SOCIO-TERRITORIAL DE LA INTERVENCIÓN	¡Error! Marcador no definido.
A3. GRUPOS HUMANOS, PROBLEMÁTICAS Y RECURSOS	¡Error! Marcador no definido.



GLOSARIO SERVICIO PAÍS:

INICIATIVA: Gestión de una idea colectiva, que tiene sentido en una o más problemáticas identificadas participativamente con la comunidad, y que se materializa en el desarrollo de actividades, hitos o eventos, generalmente gestionados a partir de recursos propios (autogestionados), o externos (financiamiento directo), apalancados por la misma comunidad.

PROYECTOS: Es un tipo de iniciativa que se materializa mediante recursos provenientes generalmente de la estructura de oportunidades pública o privada disponible en el territorio, como consecuencia de un proceso de Formulación, Postulación y Adjudicación.

PLAN DE INTERVENCIÓN TERRITORIAL: El Plan de Intervención Territorial es el instrumento de planificación y ejecución de las intervenciones del programa Servicio País durante un año, que permite el despliegue de diversos proyectos, iniciativas y acciones con la comunidad, mediadas por los profesionales Servicio País, que permiten resolver total o parcialmente los problemas que afectan a los grupos humanos del territorio desplegando los recursos y capacidades endógenas a través de un enfoque promocional. Este instrumento se deriva de la Estrategia de intervención.

ACCIONES: Son actividades gestionadas por el programa Servicio que se encuentran relacionadas al trabajo directo con las comunidades y la estructura de oportunidades públicas y privadas que permiten alcanzar el logro de los objetivos de la intervención, destinadas a las personas de la comunidad. Estas actividades se enmarcan sobre cuatro servicios basales: Servicio de capacitación y formación; Servicio de fomento del reconocimiento público; Servicio de intermediación y Servicio de apoyo a la asociatividad:

Las principales acciones desarrolladas con las comunidades son catalogadas de la siguiente manera:

- 1. Capacitación:** Transferencia formal de conocimientos teóricos y/o de aplicación práctica y fortalecimiento de competencias a nivel grupal (por ejemplo: residencias de arte colaborativo, comitivas y clínicas culturales, alfabetización digital, comunidades de aprendizaje, etc.) por parte de una institución públicas o privadas.
- 2. Talleres:** Proceso grupal estructurado (periódico o puntual), destinado a desarrollar competencias a través de la aplicación práctica ("Aprender Haciendo") sin una estructura institucional.
- 3. Tutorías:** Proceso sistemático de trabajo personalizado, planificado y con metodología pertinente, para el fortalecimiento de competencias. (Por ejemplo: tutorías socioeducativas o de otro tipo).
- 4. Atención de público y visitas domiciliarias:** acción profesional para la resolución de problemáticas específicas con el propósito de acoger y/o generar un acercamiento formal a una persona, familia o comunidad con un propósito específico (por ejemplo: orientación respecto de un conflicto familiar; apoyo motivacional, etc.)
- 5. Asesorías y asistencia técnica:** Apoyo técnico especializado destinado a generar un vínculo o conexión entre los participantes del Programa y la estructura de oportunidades para el desarrollo de proyectos y/o redes de trabajo (por ej.: desarrollo y diseño de proyectos, postulación a subsidios, etc.).
- 6. Difusión y extensionismo:** Producción de programas, publicaciones y materiales destinados a dar a conocer los procesos, productos, logros y experiencias de la comunidad (por ej.: cuentas públicas) y/u orientar, difundir y acercar información y servicios a la comunidad.
- 7. Encuentros:** actividades de carácter colectivo que apuntan a generar redes de trabajo; aprendizaje de la experticia de las personas de la comunidad; trabajo en colaboración con otras agrupaciones. Pasantías entre intervenciones. (Por ejemplo: Giras Técnicas; encuentro de artesanos; tejueleros; comunidades mapuches; escuelas rurales; etc.).
- 8. Eventos:** actividades de carácter masivo o abierto destinadas a posibilitar el encuentro entre organizaciones, el intercambio de experiencias y/o aprendizajes; y/o la muestra o presentación de obras y productos (por ejemplo: Ferias País; encuentro de artistas, productores, organizaciones, mateadas culturales, etc.).



PRESENTACIÓN

La **Fundación Superación de la Pobreza** (FSP) es una institución de la sociedad civil, pluralista, sin fines de lucro y con intereses públicos, cuya misión es *“contribuir a la superación de la pobreza promoviendo mayores grados de integración y equidad social en el país, que aseguren el desarrollo humano sustentable de las personas que hoy viven en situación de pobreza y exclusión social”*.

SERVICIO PAÍS es el programa de intervención social de la FSP, cuyo propósito es fortalecer capacidades de comunidades y organizaciones que habitan localidades y áreas pequeñas con altos índices de pobreza multidimensional, aislamiento y segregación socio territorial, activar sus recursos y conectarlos con las estructuras de oportunidades público-privadas, para llevar adelante proyectos que aporten al desarrollo local inclusivo, a través de la formación y descentralización de jóvenes en pleno desarrollo profesional.

El Programa **SERVICIO PAÍS** comprende la superación de la pobreza como un proceso de desarrollo y realización humana de alcance colectivo, que va más allá del alivio de sus peores expresiones. Superar, y no sólo aliviar, exige promover un tipo de desarrollo centrado en las personas, en un marco territorial específico y sostenido, prioritariamente, en el despliegue y potenciación de los recursos y capacidades endógenos. A esto, el programa Servicio País le denomina Desarrollo Local Inclusivo.

OBJETIVOS DE LA INTERVENCIÓN GENERAL

Año inicio: 2020

Año término: 2028

OBJETIVO GENERAL Debe estar basado en el objetivo general del convenio, el cual es *“Fortalecer capacidades de comunidades y organizaciones que habitan localidades y áreas pequeñas con altos índices de pobreza multidimensional, aislamiento y segregación, activar sus recursos y conectarlos con estructuras de oportunidades público-privadas, para llevar adelante proyectos que aporten al desarrollo local inclusivo” y debe describir lo que se desarrollará en la comuna durante los años indicados.*

Potenciar la participación y cohesión de los grupos humanos y organizaciones que habitan en Curepto, desde sus recursos para impulsar el desarrollo territorial en ámbitos medioambientales, culturales, educativos y sociales.

OBJETIVOS ESPECÍFICOS (Son las metas parciales que se deben realizar para alcanzar el objetivo general. Facilitan el cumplimiento de éste, mediante la determinación de etapas o la precisión de los aspectos necesarios para cumplir con el objetivo general del proyecto).

1	Fortalecer la identidad y memoria histórica del territorio, por medio de acciones que permitan el despliegue de prácticas culturales valiosas para la comunidad Cureptana, resguardando con ello, su patrimonio cultural inmaterial.	Elija un
2	Mejorar la calidad de los servicios ambientales esenciales para los modos de vida de los grupos humanos, por medio de estrategias de adaptabilidad al problema de la escasez hídrica en los sectores rurales de Curepto, que disminuyan los riesgos y aumenten la resiliencia territorial.	Elija un
3	Diversificar las actividades productivas y oficios del territorio rural de Curepto, mediante estrategias de producción/comercialización y encadenamiento, que permitan avanzar hacia una dinamización de la economía local.	Elija un
4	Desarrollar la capacidad de agencia de los diferentes grupos humanos de los territorios focalizados, a través del fortalecimiento/consolidación de los líderes locales y de las organizaciones, promoviendo mayores niveles de asociatividad que permitan la aparición de un sujeto de carácter colectivo.	Elija un



PLAN DE INTERVENCIÓN 2021/2022

PROGRAMACIÓN ANUAL DE LA INTERVENCIÓN

1. RESUMEN EJECUTIVO DEL PLAN DE INTERVENCIÓN ANUAL 2020/2021

En las localidades de Gualleco, Huaquén y El Guindo, se despliega el plan de intervención del año 2020/2021. Se está implementando el inicio de una fase I del proceso de intervención en la comuna de Curepto. Estos territorios comprenden sectores rurales de la zona del secano de la comuna.

Este Plan busca fortalecer las capacidades de los grupos humanos tales como Guallecanos, Agricultores, Artesanos y emprendedores del turismo rural local; identificados y los recursos económicos, sociales, culturales y ambientales presentes en el territorio. Abordando de manera transversal con los diferentes grupos las siguientes problemáticas, como lo son: la grave escasez hídrica que afecta a la comuna junto con problemas asociados a la pérdida de oficios, la identidad y expresiones culturales propias del Secano, además de una debilitada participación de las personas en los sectores rurales y aislados del centro comunal.

Estas problemáticas serán abordadas mediante una estrategia que apunta en potenciar la participación y la cohesión social de los grupos humanos antes mencionados, trabajando desde sus propios recursos, su cultura, valorizando lo local y los ritmos propios de los territorios para impulsar un desarrollo a nivel territorial en ámbitos principalmente culturales, ambientales, educativos.

La intervención se desarrollará entre los años 2020 y 2028.

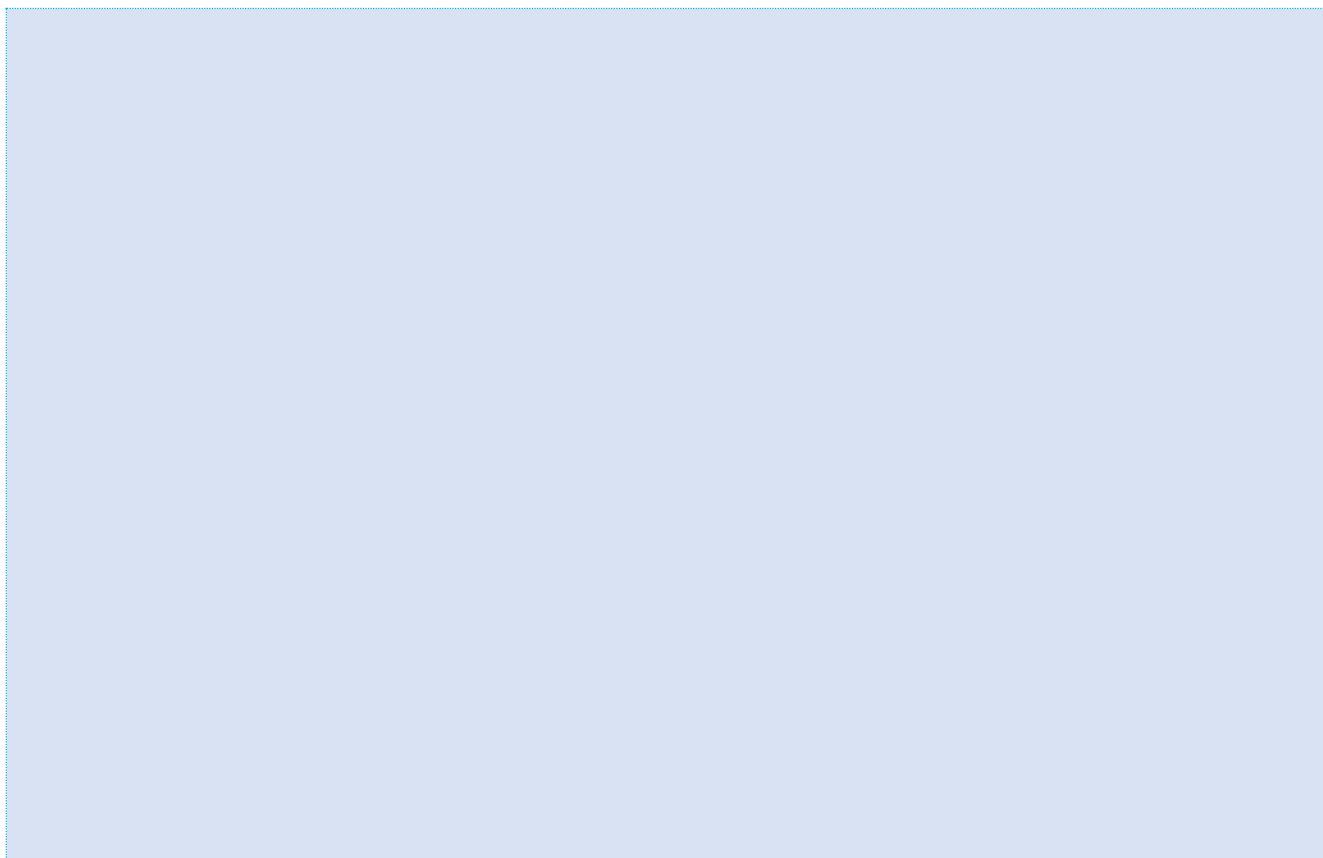



2. RESULTADOS ESPERADOS DEL PLAN DE INTERVENCIÓN ANUAL 2021/2022

INDICADORES

OBJETIVO ESP ASOCIADO/ FASE I	OBJETIVO ESTRATEGICO DE LA INTERVENCIÓN ASOCIADO	DESCRIPCIÓN DE RESULTADO	NIVEL DE ÉXITO ESPERADO (META)	INDICADOR	MEDIOS DE VERIFICACIÓN	NIVEL DE ÉXITO ALCANZADO	PESO ESPECÍFICO (%)
1.CONSTRUIR UN VÍNCULO DE CONFIANZA CON ORGANIZACIONES COMUNITARIAS DEL TERRITORIO/	1	Las organizaciones del territorio forjan un vínculo con el programa	Al menos 2 organizaciones	N° de organizaciones parte del Programa SP durante el ciclo de intervención anual	Listado de organizaciones		20
2.PROMOVER LA GESTIÓN COMUNITARIA PARA RESOLVER PROBLEMAS PRIORIZADOS	1	La comunidad desarrolla iniciativas para resolver problemas priorizados	Al menos 2 iniciativas	N° de iniciativas implementadas con el apoyo del Programa SP durante el ciclo de intervención anual	Listado de iniciativas		25
3.RECOGER/REFLEXIONAR LOS PROBLEMAS Y PRIORIDADES DE TRABAJO COMUNITARIO DE LAS ORGANIZACIONES DEL TERRITORIO	2	Dirigentes y organizaciones han logrado definir algunos proyectos, asociados a sus problemas/desafíos, que les permiten ordenar su trabajo en el corto/mediano plazo.	Al menos 1 proyecto	N° de proyectos elaborados de manera colaborativa y postulados durante el ciclo de intervención.	Listado de iniciativas		20
5.REFORZAR LOS VÍNCULOS DE LA COMUNIDAD CON LA ESTRUCTURA DE OPORTUNIDAD	1	5.1 Los dirigentes de las organizaciones y líderes, comienzan a interactuar con la estructura de oportunidades local	5.2 Al menos 2 reuniones con EO	5.3 N° de reuniones realizadas entre dirigentes y líderes de la comunidad con la EO durante el ciclo de intervención	5.4 Minuta de reunión		10
10.FORTALECER LA INTERVENCIÓN MEDIANTE LA INCORPORACIÓN DE PROYECTOS VOLUNTARIOS	1	10.1 La estrategia de intervención se ve fortalecida con la inclusión de proyectos de voluntarios	10.2 1 proyecto	10.3 N° de proyectos de voluntarios realizados durante el ciclo de intervención	10.4 Listado de proyectos de voluntarios		10
7.FORTALECER LA INTERVENCIÓN MEDIANTE LA INCORPORACIÓN DE PROYECTOS DE PRÁCTICAS PROFESIONAL	4	7.1 La estrategia de intervención se ve fortalecida con la inclusión de proyectos de prácticas profesionales en el territorio	7.2 Escribir número de prácticas	7.3 N° estudiantes que termina proyecto de práctica apoyando el trabajo de la intervención	7.4 Informe de práctica		15
Nivel de cumplimiento del PLAN %							
Fecha de reporte: 30 de junio de 2021							













3. LISTADO DE INICIATIVAS 2021/2022

NOMBRE	INICIATIVA GENERADA POR EL PROGRAMA SP	OBJETIVO ESPECÍFICO ASOCIADO	DIMENSIÓN PRINCIPAL (ECONÓMICO, SOCIAL Y AMBIENTAL)	COSTO	TIPO DE FINANCIAMIENTO (INTERNO/EXTERNO)	NÚMERO DE PERSONAS BENEFICIARIAS
Ruta patrimonial y turística de Gualleco.	SI	Contribuir en visibilizar los recursos del PCI de Gualleco	Cultural	Sin costo preliminar	Interno	100 personas
Propuesta de infraestructura ruta patrimonial y turística de Gualleco	SI	Generar una estrategia visual, que permita un acercamiento turístico a la localidad de Gualleco.	Cultural	\$200.000 aproximado	Interno	100 personas
Plan de gestión centro cultural de El Guindo	SI	Fortalecer espacio cultural que incorpore artesanos y personas de los sectores de El Guindo, El Membrillo y Gualleco.	Cultural	Sin costo.	Sin costo	20 Personas aproximadamente.



4. OBJETIVOS Y LOGROS ESPECÍFICOS POR GRUPO 2021/2022

	 PROBLEMÁTICA	 FUNCIONAMIENTO	 OBJETIVO ALOGRAR	 OBRA DE CONFIANZA	 OTRAS INICIATIVAS Y ACCIONES PROYECTADAS	 CAMBIOS SUBJETIVOS LOGRADOS	 CAMBIOS OBJETIVOS LOGRADOS	 CAMBIOS RELACIONALES LOGRADOS
 GRUPO 1	Falta de oportunidades laborales	Trabajar de manera decente y con identidad..	Escriba aquí...	Escriba aquí...	Escriba aquí...	Escriba aquí...	Escriba aquí...	Escriba aquí...
Guallecanos (Habitantes de Gualleco)	Falta de servicios turísticos	Trabajar de manera decente y con identidad.	Visibilizar y reconocer puntos de interés turístico rural de la localidad de Gualleco.	Ruta Turística Patrimonial de Gualleco	Mesas Rutas Patrimoniales Cuenca del Mataquito	Las personas familias y organizaciones que forman parte del GH comienzan a reconocer el valor de su propia historia realizan ejercicios de memoria y significación que activan su identidad y revalorizan algunas de sus practicas culturales ritos y costumbres o los vuelven a practicar.	Dirigentes y organizaciones del GH han logrado definir un set de proyectos asociados a sus propios problemas y desafíos de primer orden que les permiten ordenar su trabajo a corto y mediano plazo. Se adjudican fondos pequeños.	El tejido organizacional del GH comienza a fortalecerse. Las organizaciones de base se reactivan o se crean nuevas organizaciones de base para representar intereses específicos del grupo.
	Alta migración de jóvenes	Habitar de manera segura y adecuada.	Escriba aquí...	Escriba aquí...	Escriba aquí...	Escriba aquí...	Escriba aquí...	Escriba aquí...
 GRUPO 2	Problemas de conectividad	Habitar de manera segura e integrada	Escriba aquí...	Escriba aquí...	Escriba aquí...	Escriba aquí...	Escriba aquí...	Escriba aquí...



<p>Agricultores y artesanos de El Guindo y El Membrillo</p>	<p>Espacios culturales centralizados</p>	<p>Vivir su propia cultura con identidad</p>	<p>Elaborar plan de gestión para el uso del futuro centro cultural que integre a artesanos y personas de los sectores de El Guindo, El Membrillo y Gualleco.</p>	<p>Plan de gestión Centro Cultural El Guindo</p>	<p>Asesoría proyecto APR El Membrillo.</p>	<p>Los dirigentes de organizaciones y líderes del GH se encuentran reanimados reentusiasmados. Perciben que es posible la modificación de algunos aspectos de la realidad cotidiana. Se trata de cambios aparentemente modestos pero van forjando una mayor disposición al cambio.</p>	<p>Se han mejorado aspectos puntuales pero significativos de los servicios ambientales que sostienen el modo de vida de los diversos grupos que conforman la comunidad por medio de proyectos e iniciativas sencillas</p>	<p>Los dirigentes de las organizaciones del GH mejoraran su coordinación interna y sus practicas de interacción para el beneficio mutuo.</p>
<p> GRUPO 3</p>	<p>Hay un desconocimiento de los sitios de interés turístico y cultural en la comuna</p>	<p>Trabajar de manera decente y con identidad.</p>	<p>Visibilizar y reconocer puntos de interés turístico rural de la localidad de Gualleco.</p>	<p>Ruta Turística Patrimonial de Gualleco</p>	<p>Catastro de emprendedores turísticos</p>	<p>Las personas familias u organizaciones que forman parte del GH comienzan a mejorar su precepción reciproca interna es decir entre los miembros del propio grupo.</p>	<p>Se han mejorado aspectos puntuales pero significativos de procesos productivos por medio de proyectos o iniciativas sencillas es decir que se resuelven visibilizando la necesidad ante las autoridades destrabando tramites y mejorando coordinaciones.</p>	<p>Los dirigentes de las organizaciones y líderes del GH comienzan a interactuar con la EO local de una manera mas efectiva.</p>
<p>Emprendedores de turismo rural</p>	<p>No hay servicios de consumo asociados al turismo</p>	<p>Trabajar de manera decente y con identidad.</p>	<p>Escriba aquí...</p>	<p>Escriba aquí...</p>	<p>Escriba aquí...</p>	<p>Escriba aquí...</p>	<p>Escriba aquí...</p>	<p>Escriba aquí...</p>
	<p>Existe un miedo latente a trabajar atendiendo público</p>	<p>Trabajar de manera decente y con identidad.</p>	<p>Escriba aquí...</p>	<p>Escriba aquí...</p>	<p>Escriba aquí...</p>	<p>Escriba aquí...</p>	<p>Escriba aquí...</p>	<p>Escriba aquí...</p>



	en situación de pandemia							
--	-----------------------------	--	--	--	--	--	--	--



ANEXOS

(Diagnostico Socioterritorial)



A1. VISIÓN COMUNAL



Breve historia de la comuna

Se tiene registro del poblado de Curepto desde la época de la Conquista española de nuestro país. Éste se forma paulatinamente por la agrupación de vecinos en la "Hacienda de Curepto", dada como merced de tierras en 1604 a Francisco Sánchez de Obregón por el Gobernador Alonso García de Ramón.

El Departamento de Curepto, de la Provincia de Talca, es creado el 17 de noviembre de 1790, en donde se definen sus límites, dependencia administrativa y judicial. Mediante decreto Ley 575 del 10 de julio de 1974, se suprimió en Chile el Departamento, como división político-administrativa intermedia entre la provincia y la comuna. Curepto pasa a ser entonces una comuna de la Provincia de Talca sin otra categoría administrativa. Uno de los hitos ocurridos en la comuna fue la muerte de Lautaro el 30 de Abril de 1557 a manos de las fuerzas españolas capitaneadas por Francisco de Villagra. Según algunos historiadores dicho suceso ocurrió en un fortín del lado sur del Mataquito, cerca del poblado de Huaquén. (Esto es aún un hecho que genera discrepancias dentro de la comunidad, ya que existen otros especialistas que afirman que el hecho habría ocurrido en las inmediaciones del cerro Chiripilco de la localidad de Huerta de Maule, perteneciente a la comuna de Hualañé, en la ribera norte del río Mataquito).

Otro hito muy divulgado en la comuna ocurrió el 27 de Julio de 1770, cuando se hunde en las costas de la comuna, en la playa "La Trinchera, el navío de línea español "*Nuestra Señora del Buen Consejo y San Leopoldo*" mejor conocido como "El Oriflama". Dicha embarcación navegaba desde Cádiz con destino al puerto del Callao, cargado de cristales, porcelanas y bisutería. Debido a que nunca se rescató el cargamento que transportaba, se han creado



historias populares en torno al naufragio, organizándose varias expediciones con la finalidad de detectarlo, siendo hasta el momento infructuosos los esfuerzos.

En estas tierras se conjuga el fervor religioso y popular, dando paso a innumerables fiestas, donde confluyen, la religiosidad traída por los conquistadores españoles, las costumbres religiosas y espirituales de los pueblos originarios de la zona y las actividades y tradiciones campesinas. Las expresiones culturales se manifiestan en actividades populares como: La peregrinación y procesión en el Santuario de Limávida, el Día de San Gerónimo en la localidad de La Orilla, la Celebración del día de Todos los Santos en el cementerio de Curepto, la Fiesta de la Esquila en Rapilermo, el Festival de la Camelia, el Festival Gladys Marín, entre muchas otras fiestas costumbristas.

Debido a su atractiva arquitectura colonial, Curepto posee varias edificaciones patrimoniales, tales como: la Iglesia Nuestra Señora del Rosario, la casa Parroquial y la Plaza de Armas con su entorno de casas coloniales bien conservadas, declaradas "Zona Típica"; la Parroquia Sagrado Corazón de Jesús de Gualleco, declarada "Monumento Nacional"; e Iglesia de Huenchullami, declarada "Monumento Histórico Nacional". Debido al terremoto ocurrido en Febrero de 2010, las estructuras de estas edificaciones fueron dañadas de manera variable, estando algunas hasta la fecha en proceso de reparación.

Debido a la presencia de una gran cantidad de tradiciones populares y religiosas que se mantienen en el tiempo, sumado a la identidad patrimonial propia de Curepto, las personas reconocen ritos y productos de la zona, logrando valorizar sus raíces cureptanas, generando un gran sentido de pertenencia al territorio.

Datos de población de la comuna

Los datos presentados a continuación, son parte de Censo de Población y Vivienda 2017, y de las proyecciones de Población 2020, las cuales fueron generadas por el Instituto Nacional de Estadísticas (INE).

Según los datos del Censo 2017, la población total de Curepto es de 9.448 habitantes, mientras que los datos proyectados por el INE para el año 2020 son de 9.426 habitantes, lo que significa que en las últimas mediciones ha ido disminuyendo significativamente la población de Curepto, ya sea por muertes naturales o debido que los jóvenes suelen trasladarse a otras ciudades como Talca, en búsqueda de mejores oportunidades.

Así se demuestra en la proyección de habitantes en la región de Maule, en el cual aprecia que en el Censo del año 2017 habían 1.044.950 habitantes y se proyectan para el año 2020 1.231.939 y desde una perspectiva nacional, la tendencia es el aumento progresivo del número de habitantes.

Censo 1992	Censo 2002	Censo 2017
12.285	10.812	9.448

Tabla: Disminución población en Curepto. Elaboración propia.

Los datos referidos al sexo de los habitantes de Curepto indican que existen 4.852 hombres y 4.596 mujeres, es decir, hay mas hombres que mujeres que viven en Curepto, sin embargo, la proyección del INE dice que se producirá una disminución en la cantidad de



hombres hasta llegar a 4.723 y la cantidad de mujeres van a aumentar hasta llegar a 4.703, aunque los hombres seguirán siendo mayoría. Así lo comprueba el índice de masculinidad (índice demográfico que expresa la razón de hombres por mujeres en un determinado territorio) de Curepto del año 2017, donde el resultado fue de 105,57.

Las proyecciones del Censo 2020 indican que la población de Curepto está compuesta por una población mayoritariamente envejecida, así lo demuestran los grupos de edad de 45 a 64 años, que presentan el 29,06 % y el grupo de edad de 65 años y más con un 22,54 %, sumado a que sus datos afirman que la tasa de envejecimiento es mayor en Curepto que el promedio regional y nacional. Se debe agregar que la cantidad de recién nacidos es menor en la ciudad de Curepto que el promedio regional y nacional, esto se debe principalmente a que los habitantes de esta comuna son personas de la tercera edad que ya tuvieron hijos, sin embargo, puede que sus hijos y principalmente sus nietos, además de seguir las tendencias mundiales de disminuir la cantidad de hijos que tienen las familias, el aumento en la edad de ser padres o la opción de no tener hijos, los jóvenes con padres y abuelos que han vivido siempre en la ciudad de Curepto puede que hayan emigrado a ciudades más grandes con mayores posibilidades de vida, ya sea para estudiar o trabajar. Con respecto a la proporción entre población rural y urbana, según el Censo 2017, la población es principalmente rural con 6.059 personas, correspondiendo al 64,13%, mientras que la población urbana corresponde a 3.389 personas, siendo esta cifra equivalente al 35,87%.

No obstante la población rural ha ido disminuyendo en los últimos años en desmedro de la población urbana, para muestra según el Censo de 1992 la población rural de la comuna de Curepto ascendía a 9.362 personas, correspondientes al 76,20% y la población urbana era de 2.923 personas correspondiendo al 23,79%.

Vocación productiva

La economía de Curepto se basa principalmente en la actividad silvoagropecuaria, siendo una comuna principalmente forestal donde destacan los bosques de pino insigne cuyo uso apunta a la industria de la celulosa. La agricultura se basa en cultivos tradicionales de secano de la zona costera central de Chile, como trigo y leguminosas (lentejas, garbanzos, chícharos) aunque también se ha incentivado el desarrollo de los "berries", como mora híbrida, frutillas y arándanos.

La actividad ganadera se basa principalmente en la crianza de ganado ovino, también muy tradicional de los sectores del secano del Maule.

También a nivel local se encuentra el comercio minorista y mayorista. En menor medida se ubica una incipiente pequeña minería, con algunos yacimientos de cuarzo y cal.

En la actualidad la comuna orienta sus esfuerzos, entre otros, a convertirse en un referente turístico de la zona, mostrando todas sus potencialidades arquitectónicas, sus tradiciones y la cordialidad de su gente.

La agricultura es la actividad con mayor uso de mano de obra, según el Plan Regulador Comunal, *"el estrato más importante de agricultores lo constituyen aquellos con superficies de explotación pequeñas y muy pequeñas, los que utilizan sistemas tradicionales de producción y carecen de asociatividad, lo que no les permite ser más competitivos debido a los bajos volúmenes producidos"*.



Instrumentos de
Planificación y/o
desarrollo territorial

Instrumento de planificación y/o desarrollo territorial	Fecha de vigencia del instrumento
Plan de Desarrollo Comunal PLADECO	2018-2022
Plan Regulador Comunal PRC	2016
Declaración de zona típica	1991, 2014
Sistema de Certificación Ambiental Municipal, SCAM básico	2020
Plan Municipal de Cultura PMC	2021 - 2015

A2. DIAGNÓSTICO SOCIO-TERRITORIAL DE LA INTERVENCIÓN

El Programa **SERVICIO PAÍS** comprende la superación de la pobreza como un proceso de desarrollo y realización humana de alcance colectivo, que va más allá del alivio de sus peores expresiones. Superar y no sólo aliviar, exige promover un tipo de desarrollo centrado en las personas, en un marco territorial específico y sostenido, prioritariamente, en el despliegue y potenciación de los recursos y capacidades endógenos. A esto, el programa Servicio País le denomina Desarrollo Local Inclusivo.

Para encarar dicha apuesta, el modelo de **SERVICIO PAÍS**, adopta un enfoque socio-territorial para el diseño de sus intervenciones, que implica analizar y caracterizar, lo más exhaustivamente posible, el territorio y la comunidad con la que trabajará. Esto es fundamental para tomar decisiones de focalización al interior de la comuna, así como también seleccionar las problemáticas que articularán la estrategia de intervención a mediano y largo plazo.

Cuando el programa arriba a un determinado territorio inicia su trabajo de intervención, combinando ejercicios de vinculación social y generación de confianzas, con la elaboración de diagnósticos basados en la investigación-acción participativa y realizando proyectos e iniciativas de validación, que abordan necesidades bien concretas expresadas por la comunidad. Desde la perspectiva de Servicio País, para conocer a fondo un territorio y la comunidad que lo habita, es necesario interactuar con ella, participar de sus dinámicas locales, estrechar lazos y realizar proyectos conjuntos que nos validen como un programa que aporta en la solución de problemas concretos. Estos procesos no suelen ser breves. Por ello, el programa planifica su quehacer durante el primer año en un territorio en las dos sub-etapas mencionadas en la página anterior.



2.1 ¿CUÁL ES EL MARCO TERRITORIAL DE LA INTERVENCIÓN?

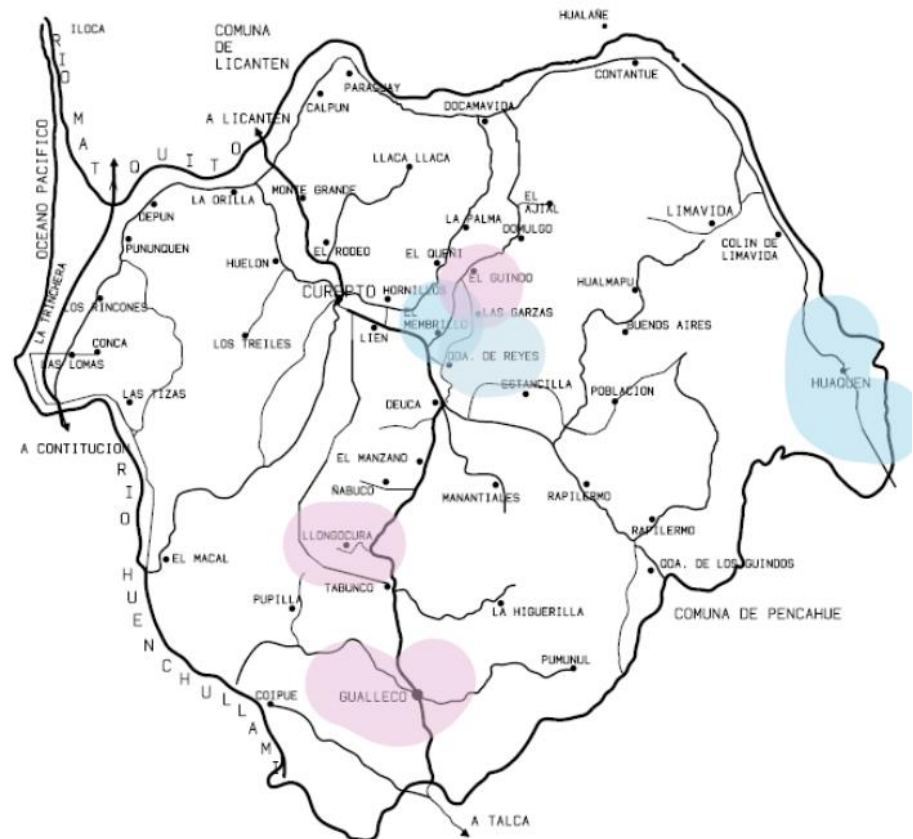

Mapa localidades Curepto. (En azul asociadas a dimensiones ambientales y en rosa a dimensiones culturales).

Aspectos físicos

Curepto es una de las 10 comunas de la región del Maule que pertenecen administrativamente a la provincia de Talca. Se ubica 74 kilómetros al norponiente de la Capital Regional del Maule, en medio de la cordillera de la costa. Limita al norte con las comunas de Hualañé y Licantén (pertenecientes a la provincia de Curicó), al este con las comunas de Sagrada Familia y Pencahue, y al sur con la comuna de Constitución. Los límites naturales de la comuna son el río Mataquito por el norte, el Huenchullamí por el sur, y el Océano Pacífico hacia el oeste, donde la superficie territorial comunal es de 1.074 km².

El territorio comunal se constituye entre valles y cerros de la cordillera de la costa, que son surcados por pequeños cursos de agua con caudales que varían según la estación del año, permaneciendo la mayoría secos durante el año.

El territorio se encuentra dominado por terrenos agrícolas, con suelos de secano o rulo. La vegetación nativa tiene escasa representatividad debido al avance de las plantaciones forestales que dominan gran parte del paisaje.

Los índices de habitabilidad que arroja el Plan Regional de Desarrollo Urbano (PRDU), afirman que los resultados en Curepto son muy bajos. Una situación especial es lo que ocurre en una gran área de la Cordillera de la Costa degradada, la cual presenta una gran erosión provocada por la actividad forestal (se estima cerca del 70% de la comuna).



Aspectos económicos

Según los datos que son parte de las Estadísticas de Empresa del Servicio de Impuestos Internos (SII).

Se puede inferir que en los últimos años en Curepto, en cuanto a los rubros predominantes han existido grandes transformaciones: en el año 2016 la principal industria era la manufacturera, con 364 empresas, la segunda industria más relevante durante ese mismo año fue el rubro de suministro de agua, evacuación de aguas residuales, gestión de desecho y descontaminación con 63 empresas y finalmente la tercera más relevante fue el rubro de suministro de electricidad, gas, y vapor y aire acondicionado con 43 empresas. En el año 2017 las tres industrias mencionadas, se mantuvieron en importancia. Lo relevante de esta situación es el cambio que ocurre en el año 2018, donde el rubro de la agricultura, ganadería, silvicultura y pesca, se convierte en la segunda industria principal con 164 empresas, siendo la primera el rubro de comercio al por mayor y al por menor, reparación de vehículo, automotores y bicicletas con un total de 172 empresas, sin embargo, según el plan de desarrollo regional de la comuna de Curepto año 2018-2022, la principal actividad de la localidad es el rubro de agricultura, ganadería, silvicultura y pesca. Según los datos revisados del año 2018 que muestran que la mayor parte de los trabajadores de la comuna, se desempeñan en actividades asociadas al rubro de agricultura, ganadería, silvicultura y pesca con un total de 927 trabajadores.

Aspectos normativos

La comuna de Curepto es una de las 10 comunas que administrativamente pertenecen a la provincia de Talca. Dentro del marco normativo se puede mencionar una declaración de zona típica en el centro urbano, correspondiente al sector de la plaza de armas de la comuna con fecha del 21 de diciembre de 1990. Dicha declaración solamente fue completada con el decreto n° 445 del 19 de agosto del 2013 cuando se fijaron los límites de esta zona típica de gran importancia para la comuna.

Otro aspecto normativo relevante es que la comuna cuenta con Plan regulador vigente con fecha de noviembre de 2015. Adicionalmente la comuna se encuentra en proceso de finalización de un Plan regulador intercomunal de la costa Mataquito, que involucra a las comunas de Curepto, Licantén, Vichuquén, Hualañé y la localidad de Villaseca perteneciente administrativamente de la comuna de Sagrada Familia. Cabe destacar que este instrumento es uno de los primeros a nivel país de estas características supracomunales.

Finalmente la comuna de Curepto en estos momentos se encuentra en proceso de diseño de nuevos aspectos normativos como podemos mencionar el Plan Municipal de Cultura, que debiese ser validado y ratificado en el primer semestre del 2021. Y debido a la actualización del Plan regional de zonas rezagadas del Maule, también se evalúa la incorporación de Curepto dentro de las comunas focalizadas por este plan.

Datos relevantes

Curepto es una tierra donde se arraigan tradiciones religiosas con las costumbres y el sello propio de su gente campesina. En base a estas características, se ha ido desarrollando su identidad cultural.



Si de festividades se trata, Curepto se caracteriza por realizar una gran variedad de celebraciones durante el año, destacando:

- La peregrinación y procesión en el Santuario de Limávida, en septiembre.
- El Día de San Gerónimo en la localidad de La Orilla, en septiembre.
- La Celebración del día de Todos los Santos en el cementerio de Curepto, el 1 de noviembre.
- El aniversario de Curepto en toda la comuna, el 17 de noviembre.
- Fiestas Patrias en toda la comuna, los días cercanos al 18 de septiembre.
- El 18 Chico en la Medialuna de Curepto, el 12 de octubre.
- La fiesta de la Esquila en Rapilermo Centro, en noviembre.
- El Festival de La Camelia en la Medialuna de Curepto, en la segunda quincena de febrero.
- El Festival del Hualle en Gualleco, durante la segunda semana de febrero.

Otro elemento de gran relevancia en la comuna es su arquitectura tradicional de tiempos de la colonia, donde algunos edificios principalmente religiosos se mantienen hasta hoy en día, y dentro de ellos se pueden destacar los siguientes:

La iglesia es un inmueble de adobe edificado en 1835. El trabajo de construcción fue realizado por toda la comunidad cureptana durante 10 años. En ella reside la imagen de la Virgen del Rosario, confeccionada en madera y traída de Llongocura en el año 1755.

Otra construcción ubicada en la comuna, la Parroquia Sagrado Corazón de Jesús de Gualleco, por Decreto Exento N° 2657 de la División Jurídica del Ministerio de Educación fue declarado Monumento Nacional el 8 de agosto de 2008.

Una de las construcciones más antiguas en el sector, es la iglesia de Huenchullami, ubicada en la ribera norte del río del mismo nombre, cercana a la playa La Trinchera, a 32 km del pueblo de Curepto. Históricamente la localidad de Huenchullamí tiene su origen en un antiguo emplazamiento indígena, con vestigios que comprueban ocupación estable del lugar de más de 2700 años. El edificio en sí data de 1585 y está emplazado sobre un antiguo conchal indígena, y a su alrededor existen numerosas tumbas indígenas y españolas, algunas previas a la construcción de la iglesia. Esta es una de las iglesias más antiguas de Chile y fue declarada monumento histórico nacional por el Decreto N° 814 del 30 de noviembre de 1992.



2.2 ¿CUÁL ES EL MARCO COMUNITARIO DE LA INTERVENCIÓN?

Inicialmente la intervención se encuentra focalizada dentro de las localidades de Gualleco, El Guindo, El Membrillo, Huaquén y Curepto urbano con sus alrededores. Dado el actual contexto de emergencia sanitaria, la movilidad dentro de los territorios se ha visto reducida, Dado el actual contexto de emergencia sanitaria, la movilidad dentro de los territorios se ha visto reducida; no obstante, se han logrado identificar a los diferentes actores dentro de los territorios mediante el uso de estrategias y herramientas para el levantamiento de



información en terreno, complementando la información brindada por el municipio y las fuentes secundarias.

Localidad de Huaquén



Imagen Satelital de la localidad de Huaquén – Curepto.



Casino Comunitario de Huaquén

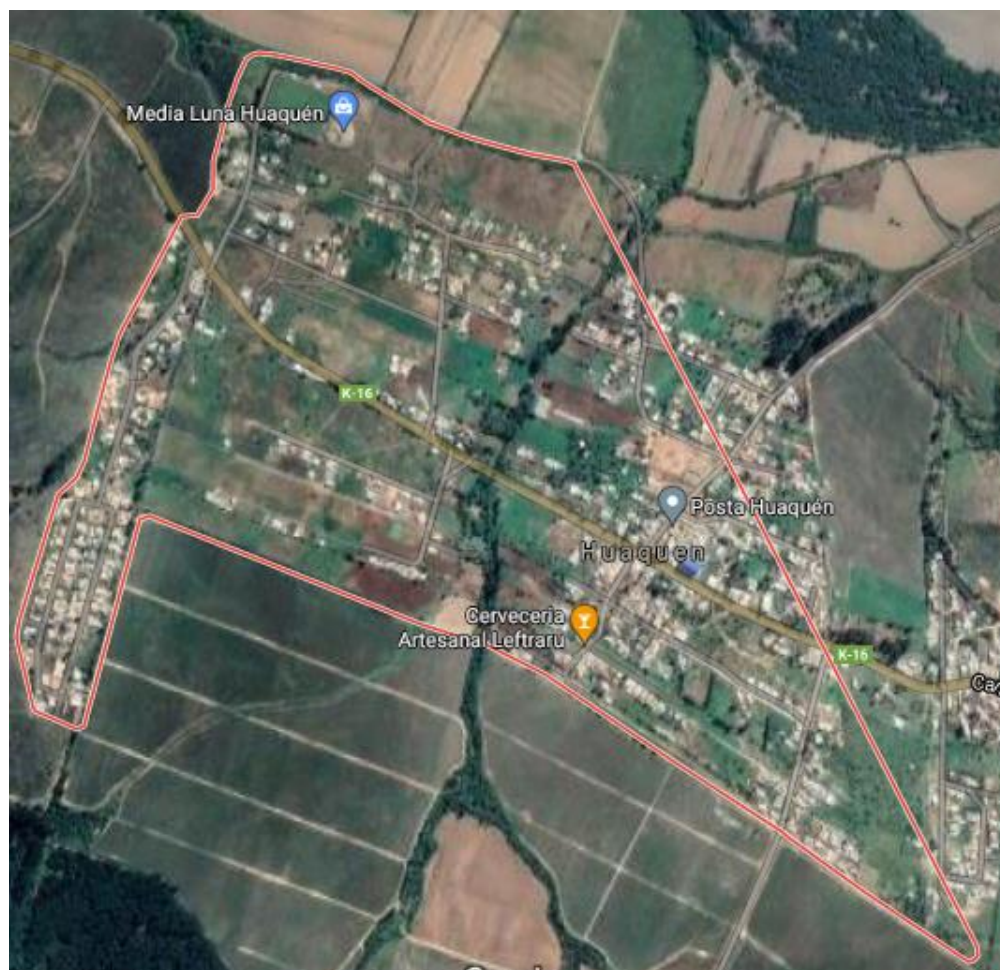

Sector de Huaquén – Camino Público Padre Alonso Araya



La localidad de Huaquén, presenta una población de 967 habitantes según el reciente Censo 2017.

La localidad de Huaquén, que presenta un tamaño menor a Curepto en su radio urbano, pero mayor a la localidad de Gualleco, presenta una condición estratégica a nivel funcional debido a su localización sobre el eje estructurante de la Ruta K-16, que pese a su estado, concentra gran parte de los asentamientos poblacionales rurales de la comuna y le permite conectividad en sentido oriente-poniente, y a su cercanía al eje de la Ruta K-40 que acaba de ser pavimentado y representa actualmente uno de los accesos mas importantes a la comuna de Curepto desde la Ruta 5 en San Rafael.

Esta cercanía a la Ruta K-40, no sólo le dan una condición de nodo concentrador de población y de equipamiento de escala comunal que sirve al sector oriente de la comuna, sino que también tiene un rol de articulador vial asociado a su cercanía con: La Huerta de Mataquito (Hualañé); Huaquén, Villaseca, La Isla y Villa Prat (Sagrada Familia).

La localidad cuenta con una delegación municipal, una posta de salud rural y una escuela publica: Elena Armijo Morales.

Localidad de Curepto urbano.



Imagen Satelital de Curepto Urbano.



Sector Puente La Farmacia - Curepto.



Los Quillay son característicos de las Calles de Curepto, Foto calle Luis Ambrosio Concha.



Plaza de Armas Curepto.

La localidad de Curepto, es la cabecera comunal, es un pueblo de arquitectura tradicional que se localiza al centro-norte de la comuna, emplazada en la subcuenca del Mataquito,



concentra la mayor cantidad de población comunal y presenta una diversa oferta de servicios y equipamiento que lo convierten en el centro de equipamientos y servicios de la comuna. El pueblo de Curepto también presenta una Zona Típica, de diciembre de 1990.

La localidad de Curepto cuenta con una población de 3.368 personas. Al ser el centro urbano comunal, cuenta con la presencia de los principales servicios, como: Municipalidad, Hospital, Banco, Liceo y el principal comercio comunal.

Localidad de Gualleco



Imagen Satelital de la localidad de Gualleco – Curepto.



Parroquia Sagrado Corazón de Jesús – Gualleco

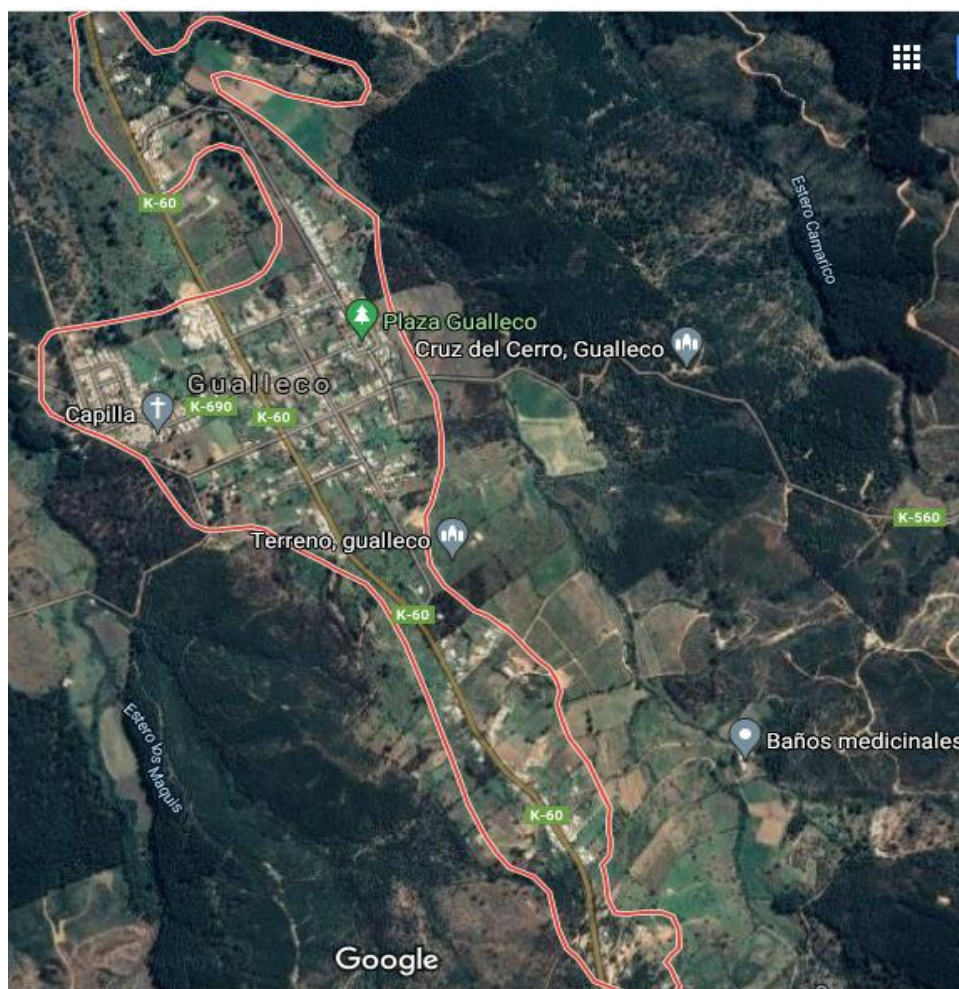

Cementerio Parroquial de Gualleco característico por su antigüedad y forma octagonal.



La localidad de Gualleco es un pueblo típico de la zona del secano maulino, queda entre la ruta de acceso a la comuna de Curepto, desde Talca. Es una localidad mas pequeña que las anteriores con un poco menos de 700 habitantes. Cuenta con una posta rural y una escuela publica básica.

La localidad es adicionalmente reconocida por sus baños termales de barro y agua caliente a los cuales se les atribuyen propiedades curativas y la parroquia Sagrado Corazón de Gualleco, la cual data de finales del siglo XIX y es monumento histórico desde el 2008.

El Guindo - El Membrillo



Imagen Satelital sectores El Membrillo y El Guindo – Curepto



Escuela El Guindo G-325 María Petronila Castro.

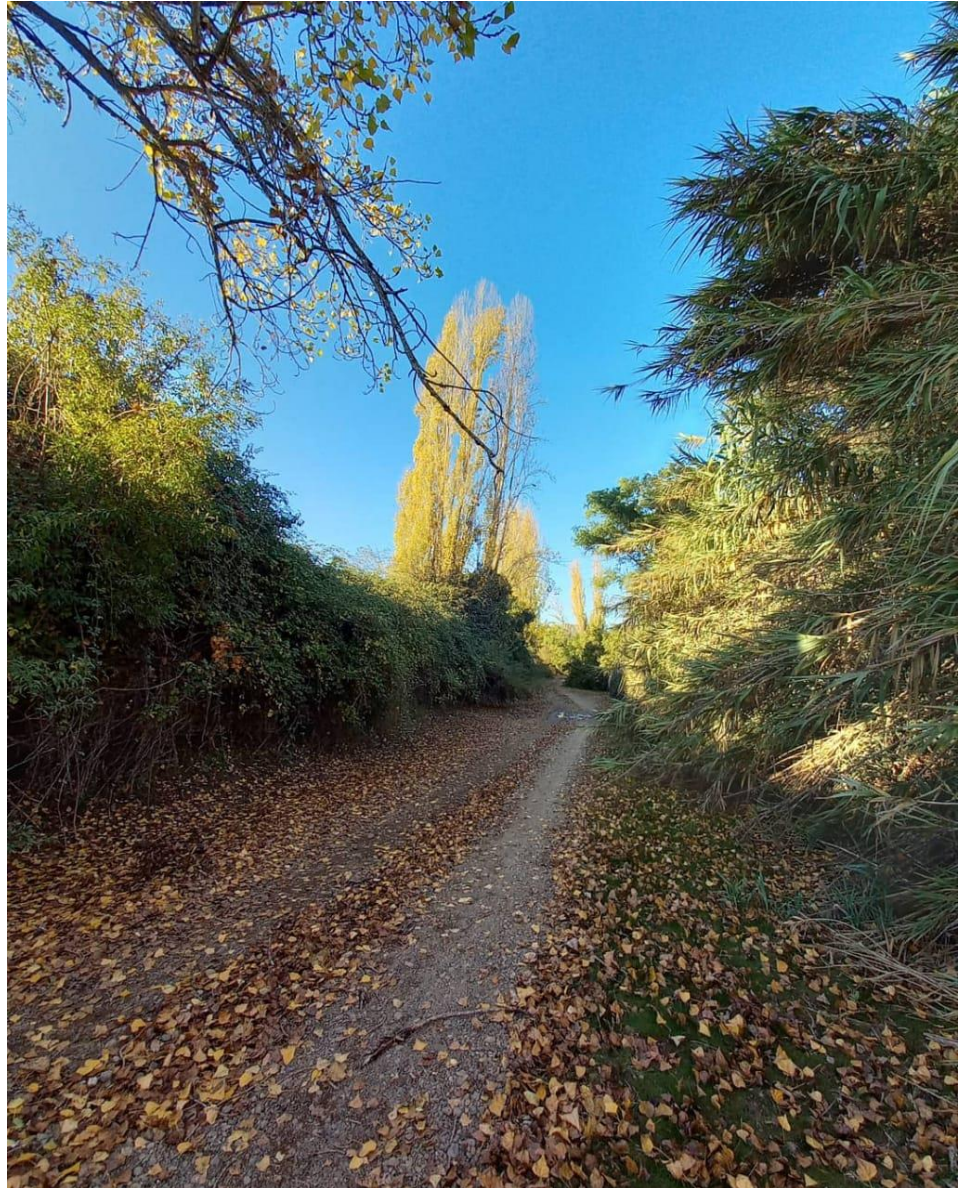

Estero Domulgo- Sector El Membrillo. En época de lluvias este estero recupera su cauce.



2.3 ¿CUÁL ES LA ESTRUCTURA DE OPORTUNIDADES DEL TERRITORIO?

Para la estructura de oportunidades del territorio se consideran tres áreas principales desde donde aparecen las principales oportunidades para los habitantes la comuna. Estas áreas son el Estado, el mercado y la sociedad civil.

Desde la perspectiva del Estado se destacan aquellas áreas que apuntan hacia un apoyo definido principalmente por el desarrollo productivo que se aprecia a nivel comunal, el cual depende principalmente de si las necesidades, proyectos o capacidades de la comunidad van acorde con el actor estatal que pueda ofrecer los bienes o servicios demandados. Así mismo, se incluyen aquellas instituciones gubernamentales que ofrecen estas oportunidades a nivel nacional, sin diferenciar a que rubros o sectores pertenezca dentro de la comunidad.

En cuanto al sector del mercado, se contemplan principalmente distintas PYMES que suelen ser partícipes de distintos apoyos solicitados por la comunidad para gestiones en favor del desarrollo o ayuda social.

Y para el sector de la sociedad civil, visualizan aquellas organizaciones que, dentro de las distintas capacidades, significan una alternativa para la comunidad en caso de necesitar el apoyo en alguna labor comunitaria, o desarrollo de iniciativas y proyectos.

Así mismo, en todas estas áreas se contemplan aquellos actores que puedan ofrecer recursos económicos, humanos, de infraestructura y/o asesorías.

Entre las estructuras de oportunidades para Curepto están:

Como estructuras públicas:

La Municipalidad de Curepto ya que la comunidad recurre constantemente en busca soluciones a problemáticas diarias, acceden a información de diferentes ámbitos de relevancia para sus vidas, buscan financiamiento para sus proyectos, entre otros.

Estado El Gobierno de Chile entrega fondos bonos y/o subsidios que ayudan y van en beneficio de mejorar la calidad de los habitantes de la Curepto. Cabe señalar que en la Municipalidad también se presta la ayuda para que las personas puedan postular correctamente a estos beneficios estatales.

Como estructuras privadas:

Forestales Se destacan por la plantación de pino insigne y eucaliptos, cuyo uso apunta principalmente a la industria de la madera y celulosa. Estas empresas ofrecen empleos a los habitantes de la comuna por tanto es de una de las oportunidades laborales que más destaca en la zona y que permite que las personas puedan trabajar dentro de Curepto. Además, cabe señalar que algunas de estas empresas forestales entregan fondos en ayuda de la comunidad.



A3. GRUPOS HUMANOS, PROBLEMÁTICAS Y RECURSOS

El hallazgo preliminar de los grupos humanos en el territorio se ha ido dando una vez realizado el acercamiento a la comuna y los territorios, levantando información con funcionarios municipales, y posteriormente visitando los territorios de manera informal y sin entrar en contacto directo con las comunidades debido al contexto sanitario. Haga cl

Una vez identificadas algunas organizaciones de cada localidad, se contacta a dirigentes de asociaciones comunitarias vía telefónica, para recabar información relevante respecto a sus organizaciones y las problemáticas que identifican como importantes o más relevantes.

Dentro de las principales problemáticas señaladas, aparecen todas las asociadas a la escasez hídrica, la precarización de ciertos emprendimientos productivos, el acceso a información y servicios.

Adicionalmente debido a la pandemia aparecen también varias inquietudes que obedecen a la situación sanitaria actual. Si bien aún falta profundizar la mirada del territorio y los grupos humanos, el levantamiento de información ha ayudado a tener ciertas nociones de cómo funcionan los distintos grupos, cuáles son sus realidades y problemáticas, además de los recursos que ellos identifican dentro del rol, función u oficio que desempeñan.



GRUPO 1

Guallecanos (Habitantes de Gualleco).

Dadas las características de la iniciativa que se desea llevar a cabo en Gualleco, todos los habitantes de esta localidad se verían involucrados, directa o indirectamente, en la implementación de la Ruta Turístico Patrimonial de Gualleco. Sin embargo, dentro de este grupo humano podemos identificar las siguientes expresiones organizativas que se verán involucrados: Junta de Vecinos de Gualleco, Club de Adulto Mayor Los Años Dorados, Consejo Parroquial de la Parroquia Sagrado Corazón de Jesús de Gualleco, emprendedores locales.

Es fundamental considerar a todos los sub-grupos mencionados, ya que son ellos quienes mantienen vivas las tradiciones locales y son los encargados de contar la historia de la localidad a los visitantes.

En general, las personas que componen estos sub-grupos son personas de la tercera edad, puesto que la gran mayoría de los habitantes de Gualleco corresponden a este grupo etario. Esta característica tan particular se debe, principalmente, a la falta de oportunidades laborales en la zona, ya que una vez que los niños y niñas salen del colegio, deben migrar para seguir estudiando o para buscar empleo. Una de las consecuencias más evidentes de lo anterior, es la escasa -casi nula- presencia de servicios turísticos en la localidad (servicios como hostales, restaurant, comida al paso, negocios, senderos, recorridos, etc.). Y, si bien existen algunas iniciativas turísticas como las Termas de Gualleco y los Baños Curativos, estos son administrados y atendidos por personas de la tercera edad, quienes, debido a la pandemia, han decidido cerrar sus negocios hasta que la situación sanitaria esté controlada.

Finalmente, independiente de la expresión organizativa dentro de el grupo humano de los habitantes de Gualleco, todo comparten una característica bastante especial, y es que todos mantienen un comportamiento muy particular y propio de la cultura guallecana,



siendo esta una parte fundamental que debe ser puesta en valor y articularse como una experiencia vivida para los turistas.



¿QUÉ PROBLEMÁTICAS AFECTAN AL GRUPO?

PROBLEMÁTICA DECLARADA	ALCANCE	PRIORIDAD DECLARADA / DETECTADA EN EL GRUPO	FUNCIONAMIENTOS ASOCIADOS (HACERES QUE SE BUSCA DEPLEGAR	ORGANIZACIÓN INFORMANTE	TRIANGULACIÓN (COINCIDENCIA SP / EO)
Falta de oportunidades laborales	Tercer Nivel	Primera	Trabajar de manera decente y con identidad..	Club de adulto mayor y consejo parroquial	Existe coherencia en la información.
Falta de servicios turísticos	Segundo Nivel	Primera	Trabajar de manera decente y con identidad.	Vecinos en general	Existe coherencia en la información.
Alta migración de jóvenes	Segundo Nivel	Tercera	Habitar de manera segura y adecuada.	Club de adulto mayor y consejo parroquial, profesoras escuela de Gualleco	Existe coherencia en la información.



¿CUÁL ES EL CAPITAL ASOCIATIVO DEL GRUPO?

	TIPO	NIVEL	GRADO DE ACTIVIDAD	PERSONALIDAD JURÍDICA	PROPÓSITO DE LA ORGANIZACIÓN (Testimonio oral)	PRESENCIA DE OTROS GRUPOS HUMANOS EN LA ORG.
Consejo Parroquial de la Parroquia Sagrado Corazón de Jesús	Funcional	Primer nivel	Alto	Vigente	Promover la participación de los vecinos y vecinas en la Parroquia y llevar la palabra de Dios a todos los Guallecanos..	Sin información
Junta de vecinos de Gualleco	Territorial	Primer nivel	Medio	Elija un elemento.	Organizarse territorialmente con todos los vecinos y vecinas de Gualleco para mejorar la calidad de vida.	Sin información
Club de Adulto Mayor Los Años Dorados	Funcional	Primer nivel	Medio	Vigente	Organizarse como grupo de adultos mayores para acompañarnos en esta nueva etapa de descanso y ocio.	Sin información



¿QUÉ NIVEL DE DISPOSICIÓN AL CAMBIO EXHIBE EL GRUPO?

Los integrantes del grupo humano se han mostrado abiertos al cambio y han mencionado lo importante que es la puesta en valor de la comunidad guallecana y su patrimonio histórico y cultural. No obstante, algunos habitantes de Gualleco que no pertenecen a ninguna organización han revelado que los miembros de las organizaciones sociales que se identificaron suelen ser los mismos en unas y otras, por lo que se ha generado una especie de resistencia a la creatividad y a la recepción de nuevas ideas por parte de quienes ya se encuentran organizados como agrupación hace muchos años.

Dicho lo anterior, se logra identificar un quiebre por sector etario que ha coartado el desarrollo de iniciativas que generen algún cambio en el día a día de Gualleco.



¿QUÉ TIPO DE ACTITUD EXHIBE EL GRUPO FRENTE A SUS PROBLEMÁTICAS?

En general, todos reconocen rápidamente las problemáticas que los mantienen en un estado de abandono como localidad con vasto recurso patrimonial y turístico. Sin embargo, reconocen que, a lo largo de los años esta situación sólo se sigue agravando, ya que Gualleco se ha convertido en un pueblo fantasma y de descanso, estado que no se ha visto intervenido por el municipio ni por las organizaciones sociales de la localidad.



¿QUÉ EXPECTATIVAS TIENE EL GRUPO SOBRE EL TRABAJO CON SERVICIO PAÍS?

Hasta el momento, los grupos con lo que se ha establecido un vínculo se encuentran muy entusiasmados con la propuesta que plantea Servicio País, manifestando su entusiasmo a través de una participación activa y una disposición a ayudar en el levantamiento de la máxima información posible.



¿QUÉ ROL DIBUJA EL GRUPO DE SÍ MISMO EN EL TERRITORIO?

Si bien los habitantes de Gualleco reconocen que son portadores de la historia de la localidad y que, por ende, son parte fundamental del patrimonio guallecano, no creen ser ellos los encargados de poner en valor todos los recursos culturales con lo que cuentan debido a que, la mayor parte de los guallecanos son adultos mayores que no están enfocados en seguir trabajando, sino más bien a descansar. En este sentido, se ven a sí mismos como meros portadores de la información que se necesita para generar cambios, mas no los activadores de ese cambio.



¿QUÉ NIVEL DE FORTALEZA PRESENTA EL PORTAFOLIO BÁSICO DE RECURSOS QUE SERVICIO PAÍS ACTIVA?

VARIEDAD Y FORTALEZA DE RECURSOS HUMANOS BÁSICOS PARA LA INTERVENCIÓN

Capacidad de aprender	Complejidad alta (debilidad): baja disposición para aprender, miedo a aprender cosas nuevas, no se sienten capaces de aprender.	Inserte Observaciones.
Capacidad de trabajo	Complejidad alta (debilidad): existe pocas personas dentro del grupo con disposición y/o condiciones para trabajar de manera voluntaria y remunerada en pro del bien común. de sus familias y de su propia realización personal.	Inserte Observaciones.



Liderazgos	Complejidad baja (fortaleza): presencia de liderazgos democráticos, variados, dialogantes, propositivos, convincentes, seductores.	Inserte Observaciones.
Apego Filial	Complejidad baja (fortaleza): el grupo exhibe preocupación por el futuro de sus hijos/as en el territorio. Quieren que sigan habitándolo.	Inserte Observaciones.
Reflexividad	Complejidad baja (fortaleza): los líderes, dirigentes y asociados se formulan preguntas, se cuestionan y recogen perspectivas diversas sobre los asuntos de su interés.	Inserte Observaciones.
Perseverancia	Complejidad alta (debilidad): se desalientan rápidamente y decaen fácilmente frente a un retroceso.	Inserte Observaciones.
Otros recursos relevantes	Haga clic o pulse aquí para escribir texto.	Inserte Observaciones.

VARIEDAD Y FORTALEZA DE RECURSOS SOCIALES BÁSICOS PARA LA INTERVENCIÓN

Relaciones vecinales y familiares	Complejidad baja (fortaleza): Existe un clima mayoritario de confianza, reciprocidad y cooperación no formal e informal.	Vínculos afianzados.
Organizaciones	Complejidad alta (debilidad): existe una red de organizaciones escasas, pasivas, sin interacción entre sí.	Mismas personas todas las organizaciones, muchas de ellas tienen más de un cargo en la localidad..
Otros recursos relevantes	Haga clic o pulse aquí para escribir texto.	Inserte Observaciones.

VARIEDAD Y FORTALEZA DE RECURSOS CULTURALES BÁSICOS PARA LA INTERVENCIÓN

Oficios	Complejidad alta (debilidad): red de oficios casi inexistente o muy invisibilizados, debilitados, sin capacidad de retención territorial, generan bajísimos ingresos.	No hay artesanos en la localidad. La mayoría de los adultos mayores no trabajan. Los jóvenes y adultos que trabajan lo hacen fuera de la localidad.
Ritos y costumbres	Complejidad baja (fortaleza): sus ritos y costumbres están vivos y son significativos en la vida de las personas.	Hay fiestas e hitos culturales importantes durante el año..
Prácticas de movilidad cotidiana	Complejidad alta (debilidad): prácticas de movilidad con baja interacción con el entorno social, natural, físico.	Hay prácticas de movilidad cotidiana, pero solo dentro de Gualleco, no en relación a las localidades cercanas.
Identidad	Complejidad baja (fortaleza): el grupo posee un autoconcepto/autoestima positivo/alta. Además existen arreglos valóricos proclives al cambio y a la acción colectiva.	Existe un discurso muy propio y característico respecto al cómo son y qué les identifica como guallecanos y guallecanas.
Otros recursos relevantes	Haga clic o pulse aquí para escribir texto.	Inserte Observaciones.

VARIEDAD Y FORTALEZA DE RECURSOS NATURALES BÁSICOS PARA LA INTERVENCIÓN

Servicios ambientales	Complejidad alta (debilidad): servicios ambientales escasos, deteriorados, con alta siniestralidad.	Alta presencia de forestales en el entorno inmediato
Otros recursos relevantes	Haga clic o pulse aquí para escribir texto.	Inserte Observaciones.



VARIEDAD Y FORTALEZA DE RECURSOS FINANCIEROS BÁSICOS PARA LA INTERVENCIÓN

Ahorro	Sin información	Inserte Observaciones.
Capacidad de endeudamiento	Sin información	Inserte Observaciones.
Otros recursos relevantes	Haga clic o pulse aquí para escribir texto.	

VARIEDAD Y FORTALEZA DE RECURSOS FISICOS BÁSICOS PARA LA INTERVENCIÓN

Casa	Sin información	Inserte Observaciones.
Propiedad de suelo	Sin información	Inserte Observaciones.
Derechos de agua	Sin información	Inserte Observaciones.
Energía	Existe acceso a red de energía	Inserte Observaciones.
Saneamiento	Sin información	Inserte Observaciones.
Medios de transporte	El servicio de transporte público es escaso e intermitente.	Inserte Observaciones.
Herramientas de trabajo	No hay oportunidad de trabajo ni herramientas que fomenten la creación de empleos	Inserte Observaciones.
Otros recursos relevantes	Haga clic o pulse aquí para escribir texto.	Inserte Observaciones.



GRUPO 2

Agricultores y artesanos de El Guindo y El Membrillo.

Los sectores de El Guindo y El Membrillo son sectores cercanos, típicos villorrios de características del secano maulino. Ambos sectores cuentan como centro de reunión la ex escuela que convoca a ambos territorios.

Dentro del grupo humano en primer lugar son visibles la gran cantidad de artesanas que viven en la zona Curepto-Lien-Deuca-El Membrillo-El Guindo- Domulgo, donde el único espacio actual para poder vender y mostrar sus elaboraciones se encuentra en un pequeño quiosco ubicado en la plaza de Curepto.

Por otro lado se identifica en dicho territorio a los agricultores de la zona, ya que, al ser un sector con características propias de la ruralidad como la distancia entre las casa, el no-ordenamiento de la viviendas, y mucho terreno destinado al trabajo agrícola.

En su gran mayoría, las personas que componen ambos grupos, son personas de la tercera edad, no obstante, son personas llenas de vitalidad y con mucho entusiasmo, algo que han demostrado en numerosas ocasiones, y que da gratos indicios del nivel de participación e involucramiento.



¿QUÉ PROBLEMÁTICAS AFECTAN AL GRUPO?

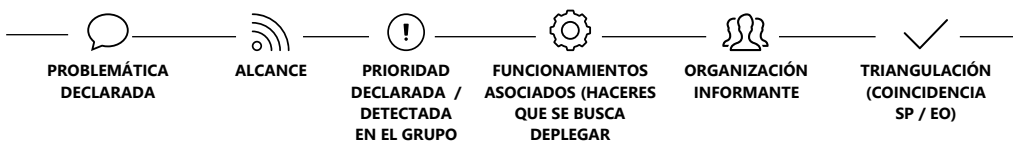



Problemas de conectividad	Tercer Nivel	Segunda	Habitar de manera segura e integrada	Artesanos de la zona	Existe coherencia en la información.
Espacios culturales centralizados	Primer Nivel	Primera	Vivir su propia cultura con identidad	Agricultores y artesanos de la zona.	Existe coherencia en la información.



¿CUÁL ES EL CAPITAL ASOCIATIVO DEL GRUPO?

	TIPO	NIVEL	GRADO DE ACTIVIDAD	PERSONALIDAD JURÍDICA	PROPÓSITO DE LA ORGANIZACIÓN (Testimonio oral)	PRESENCIA DE OTROS GRUPOS HUMANOS EN LA ORG.
Arañitas rurales	Funcional	Primer nivel	Medio	Vigente	Coordinación y colaboración entre las artesanías de la comuna de Curepto.	No.
Comité de agua potable el Membrillo	Territorial	Primer nivel	Alto	No vigente	Comité para la red de agua potable de El Membrillo	No
Junta de vecinos el Guindo	Territorial	Primer nivel	Bajo	Elija un elemento.	Gestión y organización entre los vecinos del sector	No



¿QUÉ NIVEL DE DISPOSICIÓN AL CAMBIO EXHIBE EL GRUPO?

Si bien, el grupos humano identificado es un grupo con prácticas tradicionales muy arraigadas, sus integrantes también se muestran constantemente preocupados ante la pérdida de estas, pues entienden que con ellas se va perdiendo poco a poco la identidad local. Ante esta situación, se muestran abiertos a colaborar y encontrar la forma en que estas se mantengan vivas y sigan pasándose de generación en generación. Donde los mismos agricultores y artesanías se han mostrado abiertos a querer participar para poder entregar todos sus conocimientos a alguien más y de esta forma, contribuir al desarrollo cultural y económico de los habitantes de ambas localidades.



¿QUÉ TIPO DE ACTITUD EXHIBE EL GRUPO FRENTE A SUS PROBLEMÁTICAS?

En general, se reconoce el problema rápidamente. Sin embargo, existe una especie de escepticismo al respecto, ya que, históricamente, la respuesta por parte de las instituciones a cargo de generar los cambios ha sido lenta.

Manifiestan que están acostumbrados a esperar muchos años para ver resultados que, por lo demás, no siempre han sido satisfactorios.



¿QUÉ EXPECTATIVAS TIENE EL GRUPO SOBRE EL TRABAJO CON SERVICIO PAÍS?

Como se mencionó anteriormente, existe una especie de escepticismos frente a las instituciones que han estado a cargo de generar cambios en la comuna; sin embargo, ante la presencia de las profesionales de Servicio País se logra sentir una cuota de esperanza, ya que se les ve como agentes movilizadores en la localidad, por ende, tienden a creer que esta vez si es posible ver cambios en el corto plazo, ya que, además, se han renovado las propuestas con nuevas ideas en las que ellos mismos puedan hacerse parte (como por ejemplo, la restauración de la escuela o la programación de talleres de oficios tradicionales donde sean los mismos agricultores y artesanos quienes transmitan sus conocimientos).

**¿QUÉ ROL DIBUJA EL GRUPO DE SÍ MISMO EN EL TERRITORIO?**

En ese contexto, una vez activados en el territorio, ellos también serían agentes clave para la recuperación y restauración del espacio, de forma tal que en este se vean reflejados todos los actores involucrados, ya sea directa o indirectamente.

**¿QUÉ NIVEL DE FORTALEZA PRESENTA EL PORTAFOLIO BÁSICO DE RECURSOS QUE SERVICIO PAÍS ACTIVA?****VARIEDAD Y FORTALEZA DE RECURSOS HUMANOS BÁSICOS PARA LA INTERVENCIÓN**

Capacidad de aprender	Complejidad baja (fortaleza): alta disposición a aprender de líderes, dirigentes y asociados	En general, los habitantes de las zonas rurales como las que aquí se trabajan, son personas con baja escolaridad, sin embargo, esto no siempre refleja su capacidad de aprender y ser flexibles y receptivos ante los cambios que se proponen..
Capacidad de trabajo	Complejidad baja (fortaleza): existe un número importante de personas dentro del grupo con alta disposición y condiciones para trabajar de manera voluntaria y remunerada en pro del bien común, de sus familias y de su propia realización personal.	Son personas con entusiasmo y que han mostrado ser muy colaborativos.
Liderazgos	Complejidad alta (debilidad): presencia mayoritaria de liderazgos autoritarios, homogéneos, conflictivos, reactivos, antipáticos.	No se reconocen liderazgos en los grupos humanos identificados hasta el momento.
Apego Filial	Complejidad baja (fortaleza): el grupo exhibe preocupación por el futuro de sus hijos/as en el territorio. Quieren que sigan habitándolo.	Existen redes de colaboración entre vecinos..
Reflexividad	Complejidad baja (fortaleza): los líderes, dirigentes y asociados se formulan preguntas, se cuestionan y recogen perspectivas diversas sobre los asuntos de su interés.	Inserte Observaciones.
Perseverancia	Complejidad baja (fortaleza): no se amilanan por la lentitud de los procesos y dificultad de sus desafíos.	En relación a otras problemáticas que les aquejan hace más tiempo, han mostrado ser perseverantes y constantes en su actuar.
Otros recursos relevantes	Haga clic o pulse aquí para escribir texto.	Inserte Observaciones.

VARIEDAD Y FORTALEZA DE RECURSOS SOCIALES BÁSICOS PARA LA INTERVENCIÓN

Relaciones vecinales y familiares	Complejidad baja (fortaleza): Existe un clima mayoritario de confianza, reciprocidad y cooperación no formal e informal.	Inserte Observaciones.
Organizaciones	Complejidad alta (debilidad): existe una red de organizaciones escasas, pasivas, sin interacción entre sí.	Hasta el momento, no se han identificado
Otros recursos relevantes	Haga clic o pulse aquí para escribir texto.	Inserte Observaciones.

**VARIEDAD Y FORTALEZA DE RECURSOS CULTURALES BÁSICOS PARA LA INTERVENCIÓN**

Oficios	Complejidad baja (fortaleza): existe una red de oficios activos, variados que satisfacen necesidades endógenas, que mantienen prácticas de transmisión y retienen población en el territorio. Generan ingresos razonables y proveen identidad.	Inserte Observaciones.
Ritos y costumbres	Complejidad baja (fortaleza): sus ritos y costumbres están vivos y son significativos en la vida de las personas.	Inserte Observaciones.
Prácticas de movilidad cotidiana	Complejidad alta (debilidad): prácticas de movilidad con baja interacción con el entorno social, natural, físico.	Las distancias suelen dificultar las prácticas de movilidad cotidiana..
Identidad	Complejidad baja (fortaleza): el grupo posee un autoconcepto/autoestima positivo/alta. Además existen arreglos valóricos proclives al cambio y a la acción colectiva.	Si bien se reconoce una preocupación por mantener la identidad de los oficios tradicionales, no se identifica una identidad propia de las localidades asociadas..
Otros recursos relevantes	Haga clic o pulse aquí para escribir texto.	Inserte Observaciones.

VARIEDAD Y FORTALEZA DE RECURSOS NATURALES BÁSICOS PARA LA INTERVENCIÓN

Servicios ambientales	Complejidad alta (debilidad): servicios ambientales escasos, deteriorados, con alta siniestralidad.	Territorio rodeado casi en su totalidad de forestales además de problemas de escasez hídrica.
Otros recursos relevantes	Haga clic o pulse aquí para escribir texto.	Inserte Observaciones.

VARIEDAD Y FORTALEZA DE RECURSOS FINANCIEROS BÁSICOS PARA LA INTERVENCIÓN

Ahorro	Altos índices de pobreza y precariedad de la calidad de vida.	Inserte Observaciones.
Capacidad de endeudamiento	Existe una limitada capacidad de endeudamiento	Inserte Observaciones.
Otros recursos relevantes	Haga clic o pulse aquí para escribir texto.	

VARIEDAD Y FORTALEZA DE RECURSOS FISICOS BÁSICOS PARA LA INTERVENCIÓN

Casa	Sin información	Inserte Observaciones.
Propiedad de suelo	Sin información	Inserte Observaciones.
Derechos de agua	Sin información	Inserte Observaciones.
Energía	Sin información	Inserte Observaciones.
Saneamiento	Sin información	Inserte Observaciones.
Medios de transporte	Inexistente transporte público.	Inserte Observaciones.
Herramientas de trabajo	En general, se mantienen las herramientas tradicionales, lo que hace que todo sea más precario.	Inserte Observaciones.
Otros recursos relevantes	Haga clic o pulse aquí para escribir texto.	Inserte Observaciones.

Emprendedores de turismo rural.



GRUPO 3

Como parte de este grupo humano, se puede considerar a todos aquellos emprendedores y emprendedoras del turismo rural existentes en la comuna de Curepto, para comenzar a generar redes de colaboratividad entre emprendedores locales, fomentando una sana competencia y formando un “producto” turístico cohesionado a nivel comunal.

De esta forma, los emprendedores del turismo rural no corresponden a algún grupo etario o socioeconómico en específico, ya que, en general, corresponden a familias completas que dedican parte de su tiempo al desarrollo de esta actividad.



¿QUÉ PROBLEMÁTICAS AFECTAN AL GRUPO?

PROBLEMÁTICA DECLARADA	ALCANCE	PRIORIDAD DECLARADA / DETECTADA EN EL GRUPO	FUNCIONAMIENTOS ASOCIADOS (HACERES QUE SE BUSCA DEPLEGAR	ORGANIZACIÓN INFORMANTE	TRIANGULACIÓN (COINCIDENCIA SP / EO)
Hay un desconocimiento de los sitios de interés turístico y cultural en la comuna	Primer Nivel	Primera	Trabajar de manera decente y con identidad.	Emprendedores turísticos locales	Existe coherencia en la información.
No hay servicios de consumo asociados al turismo	Tercer Nivel	Segunda	Trabajar de manera decente y con identidad.	Habitantes en general	Existe coherencia en la información.
Existe un miedo latente a trabajar atendiendo público en situación de pandemia	Segundo Nivel	Segunda	Trabajar de manera decente y con identidad.	Emprendedores turísticos locales	Existe coherencia en la información.



¿CUÁL ES EL CAPITAL ASOCIATIVO DEL GRUPO?

	TIPO	NIVEL	GRADO DE ACTIVIDAD	PERSONALIDAD JURÍDICA	PROPÓSITO DE LA ORGANIZACIÓN (Testimonio oral)	PRESENCIA DE OTROS GRUPOS HUMANOS EN LA ORG.
Emprendedores turísticos locales	Productiva	Primer nivel	Medio	No vigente	No están organizados formalmente, solo se colaboran entre los más fuertes o con más experiencia en el rubro.	No.
NOMBRE DE LA ORGANIZACIÓN	Elija un elemento.	Elija un elemento.	Elija un elemento.	Elija un elemento.	Haga clic o pulse aquí para escribir texto.	Haga clic o pulse aquí para escribir texto.
NOMBRE DE LA ORGANIZACIÓN	Elija un elemento.	Elija un elemento.	Elija un elemento.	Elija un elemento.	Haga clic o pulse aquí para escribir texto.	Haga clic o pulse aquí para escribir texto.



¿QUÉ NIVEL DE DISPOSICIÓN AL CAMBIO EXHIBE EL GRUPO?

Como emprendedores locales, se muestran siempre muy abiertos al cambio con tal de poder sacar adelante sus negocios que, en general, conforman parte de la intimidad del día a día (la mayoría de quienes se dedican al turismo rural ponen a disposición sus propios hogares para el turista y son las mismas familias quienes se encargan de proveer la experiencia misma). Sin embargo, por eso mismo motivos, existe un temor generalizado ante la pandemia a re-abrir la atención a público general (siguen atendiendo solo a quienes ya conocen hace muchos años), puesto que el riesgo de abrir las puertas de sus hogares a desconocidos supone para ellos un riesgo innecesario de contagio. Es más, muchos de ellos manifiestan que, incluso manteniendo las medidas de seguridad sanitarias adecuadas, prefieren simplemente no correr ningún riesgo.



¿QUÉ TIPO DE ACTITUD EXHIBE EL GRUPO FRENTE A SUS PROBLEMÁTICAS?

En general, todos identifican como principal problema la falta de información respecto a sus colegas, es decir, reconocer la falta de una red de colaboración y vínculo entre quienes se dedican al rubro, ya que muchas veces los turistas consultan por más actividades dentro de la comuna, pero nunca tienen conocimiento sobre que recomendar.

Frente a la problemática de la situación sanitaria por pandemia que les afecta, existe una resistencia clara por parte de algunos, más no de la mayoría.



¿QUÉ EXPECTATIVAS TIENE EL GRUPO SOBRE EL TRABAJO CON SERVICIO PAÍS?

En un comienzo se mostraban un poco ajenos al trabajo propuesto por Servicio País; sin embargo, con el paso del tiempo y al ver que Servicio País está participando constantemente de las actividades ligadas al turismo en la comuna, han comenzado a mostrar interés en el quehacer del programa, despertando mucha curiosidad por parte de algunos emprendedores y manifestando directamente a la profesional las problemáticas que les aquejan y las ideas que se les ocurren para abordarlas.



¿QUÉ ROL DIBUJA EL GRUPO DE SÍ MISMO EN EL TERRITORIO?

Por el momento, es importante destacar que el grupo aún no se entiende a sí mismo como uno; pero dentro de su individualidad se entienden a sí mismos como agentes activadores dentro del territorio, ya que en ellos radica la responsabilidad de lograr atraer turistas a la comuna y, de esa forma, fomentar el desarrollo no solo económico, sino que también cultural.



¿QUÉ NIVEL DE FORTALEZA PRESENTA EL PORTAFOLIO BÁSICO DE RECURSOS QUE SERVICIO PAÍS ACTIVA?

VARIEDAD Y FORTALEZA DE RECURSOS HUMANOS BÁSICOS PARA LA INTERVENCIÓN

Capacidad de aprender	Complejidad baja (fortaleza): alta disposición a aprender de líderes, dirigentes y asociados	Inserte Observaciones.
Capacidad de trabajo	Complejidad baja (fortaleza): existe un número importante de personas dentro del grupo con alta disposición y condiciones para trabajar de manera voluntaria y remunerada en pro del bien común, de sus familias y de su propia realización personal.	Inserte Observaciones.
Liderazgos	Complejidad alta (debilidad): presencia mayoritaria de liderazgos autoritarios,	Se identifican liderazgos dentro del grupo, sin embargo son pocos en relación a la



	homogéneos, conflictivos, reactivos, antipáticos.	cantidad de emprendimientos y desconocidos por el grupo.
Apego Filial	Complejidad baja (fortaleza): el grupo exhibe preocupación por el futuro de sus hijos/as en el territorio. Quieren que sigan habitándolo.	Inserte Observaciones.
Reflexividad	Complejidad baja (fortaleza): los líderes, dirigentes y asociados se formulan preguntas, se cuestionan y recogen perspectivas diversas sobre los asuntos de su interés.	Inserte Observaciones.
Perseverancia	Complejidad alta (debilidad): se desalientan rápidamente y decaen fácilmente frente a un retroceso.	En general, emprender en turismo rural requiere de procesos que suelen ser muy largos. En ese contexto, no muchos logran sacar adelante sus negocios..
Otros recursos relevantes	Haga clic o pulse aquí para escribir texto.	Inserte Observaciones.

VARIEDAD Y FORTALEZA DE RECURSOS SOCIALES BÁSICOS PARA LA INTERVENCIÓN

Relaciones vecinales y familiares	Complejidad baja (fortaleza): Existe un clima mayoritario de confianza, reciprocidad y cooperación no formal e informal.	La mayoría de los emprendimientos de turismo rural local consideran a los vecinos y vecinas que tienen algún tipo de emprendimiento (ejemplo: vender artesanía, mermeladas, u otros elementos de la zona).
Organizaciones	Complejidad alta (debilidad): existe una red de organizaciones escasas, pasivas, sin interacción entre sí.	No se identifican organizaciones asociadas
Otros recursos relevantes	Haga clic o pulse aquí para escribir texto.	Inserte Observaciones.

VARIEDAD Y FORTALEZA DE RECURSOS CULTURALES BÁSICOS PARA LA INTERVENCIÓN

Oficios	Complejidad baja (fortaleza): existe una red de oficios activos, variados que satisfacen necesidades endógenas, que mantienen prácticas de transmisión y retienen población en el territorio. Generan ingresos razonables y proveen identidad.	Inserte Observaciones.
Ritos y costumbres	Complejidad baja (fortaleza): sus ritos y costumbres están vivos y son significativos en la vida de las personas.	Inserte Observaciones.
Prácticas de movilidad cotidiana	Complejidad alta (debilidad): prácticas de movilidad con baja interacción con el entorno social, natural, físico.	Depende mucho de la localidad y territorio asociado (Ejemplo: no es lo mismo en La Trinchera que en Rapilermo Alto)
Identidad	Complejidad baja (fortaleza): el grupo posee un autoconcepto/autoestima positivo/alta. Además existen arreglos valóricos proclives al cambio y a la acción colectiva.	Inserte Observaciones.
Otros recursos relevantes	Haga clic o pulse aquí para escribir texto.	Inserte Observaciones.

VARIEDAD Y FORTALEZA DE RECURSOS NATURALES BÁSICOS PARA LA INTERVENCIÓN



Servicios ambientales	Complejidad alta (debilidad): servicios ambientales escasos, deteriorados, con alta siniestralidad.	Entorno rodeado de forestales y/o suelos erosionados..
Otros recursos relevantes	Haga clic o pulse aquí para escribir texto.	Inserte Observaciones.

VARIEDAD Y FORTALEZA DE RECURSOS FINANCIEROS BÁSICOS PARA LA INTERVENCIÓN

Ahorro	Sin información.	Inserte Observaciones.
Capacidad de endeudamiento	Sin información.	Inserte Observaciones.
Otros recursos relevantes	Haga clic o pulse aquí para escribir texto.	

VARIEDAD Y FORTALEZA DE RECURSOS FISICOS BÁSICOS PARA LA INTERVENCIÓN

Casa	Sin información.	Inserte Observaciones.
Propiedad de suelo	Sin información.	Inserte Observaciones.
Derechos de agua	Sin información.	Inserte Observaciones.
Energía	Sin información.	Inserte Observaciones.
Saneamiento	Sin información.	Inserte Observaciones.
Medios de transporte	Depende década localidad, pero en general, el transporte en la comuna es escaso e intermitente.	Inserte Observaciones.
Herramientas de trabajo	Sin información.	Inserte Observaciones.
Otros recursos relevantes	Haga clic o pulse aquí para escribir texto.	Inserte Observaciones.

A.4. OBJETIVOS DE LA INTERVENCIÓN PROYECTADOS

OBJETIVO GENERAL

Potenciar la participación y cohesión de los grupos humanos y organizaciones que habitan en Curepto, desde sus recursos para impulsar el desarrollo territorial en ámbitos medioambientales, culturales, educativos y sociales..

OBJETIVOS ESPECÍFICOS POR GRUPO



PROBLEMÁTICA



FUNCIONAMIENTO



OBJETIVO



OBRA DE CONFIANZA



GRUPO 1

Guallecanos (Habitantes de Gualleco)

Falta de oportunidades laborales

Trabajar de manera decente y con identidad..

Escriba aquí...

Escriba aquí...

Falta de servicios turísticos

Trabajar de manera decente y con identidad.

Visibilizar y reconocer puntos de interés turístico rural de la localidad de Gualleco.

Ruta Turística Patrimonial de Gualleco

Alta migración de jóvenes

Habitar de manera segura y adecuada.

Escriba aquí...

Escriba aquí...



GRUPO 2

Problemas de conectividad

Habitar de manera segura e integrada

Escriba aquí...

Escriba aquí...



Agricultores y artesanos de El Guindo y El Membrillo	Espacios culturales centralizados	Vivir su propia cultura con identidad	Elaborar plan de gestión para el uso del futuro centro cultural que integre a artesanos y personas de los sectores de El Guindo, El Membrillo y Gualleco.	Plan de gestión Centro Cultural El Guindo
 GRUPO 3 Emprendedores de turismo rural	Hay un desconocimiento de los sitios de interés turístico y cultural en la comuna	Trabajar de manera decente y con identidad.	Visibilizar y reconocer puntos de interés turístico rural de la localidad de Gualleco.	Ruta Turística Patrimonial de Gualleco
	No hay servicios de consumo asociados al turismo	Trabajar de manera decente y con identidad.	Escriba aquí...	Escriba aquí...
	Existe un miedo latente a trabajar atendiendo público en situación de pandemia	Trabajar de manera decente y con identidad.	Escriba aquí...	Escriba aquí...

A.5. INICIATIVAS Y LOGROS PROYECTADOS



GRUPO 1

Nombre: Guallecanos (Habitantes de Gualleco)
 Prioridad:
 Rol:
 Organizaciones / Líderes: Consejo Parroquial de la Parroquia Sagrado Corazón de Jesús; Junta de Vecinos Gualleco



GRUPO 2

Nombre: Agricultores y artesanos de El Guindo y El Membrillo
 Prioridad:
 Rol:
 Organizaciones / Líderes: Junta de Vecinos El Guindo.



GRUPO 3

Nombre: Emprendedores de turismo rural
 Prioridad:
 Rol:
 Organizaciones / Líderes:



OBRAS DE CONFIANZA

Ruta Turística Patrimonial de Gualleco

Plan de gestión Centro Cultural El Guindo

Ruta Turística Patrimonial de Gualleco



OTRAS INICIATIVAS Y ACCIONES PROYECTADAS

Mesas Rutas Patrimoniales Cuenca del Mataquito

Asesoría proyecto APR El Membrillo.

Catastro de emprendedores turísticos



CAMBIOS SUBJETIVOS

Las personas familias y organizaciones que forman parte del GH comienzan a reconocer el valor de su propia historia realizan ejercicios de memoria y significación que activan su identidad y revalorizan algunas de sus practicas culturales ritos y costumbres o los vuelven a practicar.

Los dirigentes de organizaciones y lideres del GH se encuentran reanimados re entusiasmados. Perciben que es posible la modificación de algunos aspectos de la realidad cotidiana. Se trata de cambios aparentemente modestos pero van forjando una mayor disposición al cambio.

Las personas familias u organizaciones que forman parte del GH comienzan a mejorar su precepción reciproca interna es decir entre los miembros del propio grupo.



CAMBIOS OBJETIVOS

Dirigentes y organizaciones del GH han logrado definir un set de proyectos asociados a sus propios problemas y desafíos de primer orden que les permiten ordenar su trabajo a corto y mediano plazo. Se adjudican fondos pequeños.

Se han mejorado aspectos puntuales pero significativos de los servicios ambientales que sostienen el modo de vida de los diversos grupos que conforman la comunidad por medio de proyectos e iniciativas sencillas.

Se han mejorado aspectos puntuales pero significativos de procesos productivos por medio de proyectos o iniciativas sencillas es decir que se resuelven visibilizando la necesidad ante las autoridades



			destrabando tramites y mejorando coordinaciones.
 CAMBIOS RELACIONALES	El tejido organizacional del GH comienza a fortalecerse. Las organizaciones de base se reactivan o se crean nuevas organizaciones de base para representar intereses específicos del grupo.	Los dirigentes de las organizaciones del GH mejoraran su coordinación interna y sus practicas de interacción para el beneficio mutuo.	Los dirigentes de las organizaciones y lideres del GH comienzan a interactuar con la EO local de una manera mas efectiva.
