



MEMORIA 2020



ÍNDICE



01

PRESENTACIÓN

10 - 13

02

QUIÉNES SOMOS

14 - 21

04

SERVICIO PAÍS

34 - 59

03

NUESTRAS ALIANZAS

22 - 33

05

PROPUESTAS PAÍS

60 - 79

ÍNDICE



06

COMUNICACIÓN
ESTRATÉGICA

80 - 97

07

COOPERACIÓN Y
NUEVOS PROYECTOS

98 - 123

09

INCIDENCIA

128 - 133

08

SELECCIÓN Y DESARROLLO
DE RECURSOS HUMANOS

124 - 127

10

ADMINISTRACIÓN Y
FINANZAS

134 - 137

01

PRESENTACIÓN

*"Iniciar un nuevo ciclo", por Catalina Littin,
directora ejecutiva de la Fundación Superación de
la Pobreza*



La artesanía del Crin que se realiza en Rari, región del Maule, es única en el mundo. El apoyo de SERVICIO PAÍS a las organizaciones de artesanas ha sido fundamental, no sólo para reactivar la actividad cuando ha atravesado momentos críticos, sino para que esta sea hoy reconocida como un Tesoro Humano Vivo.

INICIAR UN NUEVO CICLO



CATALINA LITTIN

Directora ejecutiva

Se dice que las crisis son una oportunidad para transformar y en nuestro país se avecinan tiempos de cambios. Está en nuestras manos colaborar para iniciar un nuevo ciclo.

Experimentamos un 2020 que quedará marcado en la historia tanto por las consecuencias sanitarias, económicas y sociales que provocó la gran pandemia,

Es urgente recuperar Chile, pero un Chile que sea más inclusivo y sustentable, en el que la acumulación inmerecida de inequidades en los mismos y mismas de siempre de paso a umbrales sociales de dignidad para toda nuestra sociedad.

como por las nuevas maneras de relacionarnos que logramos desarrollar. Desde ahora viviremos tiempos distintos y continuaremos con toda la fuerza trabajando por superar las dolorosas brechas sociales que, lamentablemente, se han profundizado. Es urgente recuperar Chile, pero un Chile que sea más inclusivo y sustentable, en el que la acumulación inmerecida de inequidades en los mismos y mismas de siempre de paso a umbrales sociales de dignidad para toda nuestra sociedad.

Son tiempos para reconocernos parte de una misma comunidad, e impulsar con fuerza espacios de participación ciudadana con protagonismo, en un diálogo genuino y vinculante, incómodo también, pero con una escucha activa, abierto al disenso y a generar nuevos acuerdos.

Esta oportunidad que se abre para construir nuevos cimientos, nuevos pactos de convivencia, nos llama a ser parte, y a proteger los nuevos espacios de participación.

Nuestro compromiso es con aquellas comunidades en situación de pobreza y exclusión social. Por ello, trabajamos impulsando mayores espacios que visibilicen la diversidad de la que somos testigos, a través de los distintos territorios en los que estamos, con

“ Este 2021 seguiremos ahí, en terreno, con las comunidades, construyendo un presente que será histórico. ”

profesionales, con voluntariado, también con estudios que ponemos al servicio de la academia, del Estado, de los distintos organismos con el propósito de contribuir en mejores políticas públicas y en un cambio de mirada sobre la pobreza y sus distintas manifestaciones. Es así que desarrollamos nuestra línea de investigación Propuestas País, nuestro trabajo en Cooperación, nuestra participación activa en la Alianza Comunicación y Pobreza y con proyectos y socios nuevos, con los que buscamos seguir innovando en materia de intervención social.

En nuestros 25 años de existencia, la Fundación Superación de la Pobreza también ha trabajado por la descentralización, por visibilizar los recursos presentes en las comunidades, activarlos y conectarlos con las diferentes oportunidades y con un fuerte compromiso con los gobiernos locales de las comunas más vulnerables, a través de nuestro programa **SERVICIO PAÍS**.



Por ello, sabemos que necesitamos superar paradigmas, como el que las políticas sociales no sean concebidas solo como beneficios, bienes y servicios, sino como una oportunidad para dar paso a convocar a la ciudadanía, en especial la que vive en situación de pobreza y vulnerabilidad, y trabajar en conjunto en las decisiones que afectan la propia vida. Solo así se

construye un real sistema colaborativo entre el Estado, el sector privado y la sociedad civil.

En 2020 logramos llegar con 260 profesionales y más de 1000 voluntarios SERVICIO PAÍS a 100 comunas de todas las regiones de Chile.

Agrupación de apicultores de Alhué, región Metropolitana, junto al equipo Activa Secano.

Como institución sentimos un profundo orgullo por ellas y ellos, que, en un contexto inédito, se adaptaron a condiciones adversas, dieron su mayor esfuerzo y se involucraron para apoyar a las comunidades durante la emergencia.

También tuvimos la valiosa oportunidad de participar en proyectos relevantes ante la emergencia y pronta recuperación. Gracias a Movidos por Chile y el Fondo de Respuesta Comunitaria, impulsado por 39 de organizaciones, logramos en conjunto, que la comunidad fuera protagonista de sus propios proyectos de emergencia: 201 proyectos en siete regiones y 74 comunas. Liderados principalmente por mujeres, se adjudicaron recursos económicos clave en un momento en que las estrategias de supervivencia colectivas eran insustituibles.

Además, gracias a una Alianza con la Unión Europea, impulsaremos por dos años, desde SERVICIO PAÍS, el proyecto "Activa Secano", que desarrollará oportunidades de capital humano, físico y financiero a comunidades afectadas por la crisis climática, social y sanitaria, del territorio seco de ocho regiones del país, beneficiando directamente a 1.300 personas, principalmente pequeños productores y productoras agrícolas, artesanales, pesqueros o que participan de cooperativas y mercados locales.

Son tiempos para reconocernos parte de una misma comunidad, e impulsar con fuerza espacios de participación ciudadana con protagonismo, en un diálogo genuino y vinculante, incómodo también, pero con una escucha activa, abierto al disenso y a generar nuevos acuerdos.

Y no solamente aportamos en el territorio nacional. Gracias al proyecto Siembra, que desarrollamos junto a la Secretaría Ejecutiva del Consejo Agropecuario Centroamericano (SE-CAC) del Sistema de Integración Centroamericana SICA, y con otras instituciones asociadas, como el Ciescoop de la Universidad de Santiago de Chile, los municipios de Arica y Romeral; por el lado centroamericano, la Mancomunidad de Municipios Garífunas de Honduras (Mamugah) y la Mancomunidad Copanch'orti' de Guatemala; y con el aporte de Fondo Chile, pudimos contribuir con un innovador modelo de programa de voluntariado profesional juvenil para impulsar la acción social de los jóvenes de Centroamérica para contribuir al desarrollo de sus territorios rurales.

La Fundación y su quehacer, tan diverso y extendido territorialmente, no sería posible sin el apoyo permanente del Estado de Chile, a través de las alianzas que tuvimos durante 2020 con los Ministerios de Desarrollo Social y Familia, de Vivienda y

Urbanismo, y de las Culturas, las Artes y el Patrimonio. No podríamos llegar donde llegamos tampoco, sin el apoyo de nuestros socios territoriales: los municipios, que nos facilitan enormemente la llegada y acogida de nuestros profesionales a cada una de las 100 comunas donde trabajamos. Este 2021 seguiremos ahí, en terreno, con las comunidades, construyendo un presente que será histórico.

Hoy es el momento de co-construir un diseño distinto. Y no partimos desde cero.



Rendición de cuentas Proyecto SIEMBRA en el marco de la gira de intercambio entre gobiernos locales en febrero de 2020.

02

QUIÉNES SOMOS

- Directorio
- Equipos regionales 2020



Comedor solidario gestionado por Adultos Mayores para Adultos Mayores en la localidad de Villa Mercedes en Quilleco, un sector precordillerano de la región del Biobío. SERVICIO PAÍS ya ha trabajado con ellos en la construcción y arreglo de espacios, junto con la autogestión de sus miembros y dirigentas. Ahora, el Fondo Respuesta Comunitaria ha extendido el funcionamiento del comedor, cubriendo las compras de implementos, insumos y otros gastos operativos.

DIRECTORIO

PRESIDENTA

Andrea Repetto

VICEPRESIDENTES

Lorenzo Constans

Juan Carlos Feres

DIRECTORES

Carolina Gómez

Rodrigo Jordan

María Pía Martín

Roberto Méndez

Paula Molina

Claudia Sanhueza

Francisca Valdés

Rodrigo Vergara

PAST PRESIDENTS

Benito Baranda

Alberto Etchegaray

DIRECCIÓN EJECUTIVA

Catalina Littin

SUBDIRECCIÓN EJECUTIVA

Ernesto González

DIRECCIÓN DE SERVICIO PAÍS

Loreto Salinas

DIRECCIÓN DE PROPUESTAS PAÍS

Mauricio Rosenblüth

DIRECCIÓN DE COMUNICACIÓN ESTRATÉGICA

María José Rubio

DIRECCIÓN DE COOPERACIÓN Y NUEVOS PROYECTOS

Renée Fresard

DIRECCIÓN DE ADMINISTRACIÓN Y FINANZAS

Yessica Vera

DIRECCIÓN DE SELECCIÓN Y DESARROLLO DE RR.HH.

Adriana Henríquez

2020

EQUIPOS REGIONALES 2020

ARICA Y PARINACOTA

Director regional: Christian Orellana
Jefatura Territorial: Paulo Leiva
Auxiliar de aseo: Nadia Tapia
Asistente administrativa: Yenny Mamani

TARAPACÁ

Directora regional: Lucía Silva
Jefatura Territorial: Paloma Figueroa
Propuestas País: Luis Iturra
Auxiliar de aseo: Ana Salfate
Secretaria administrativa: Constanza Abarca

ANTOFAGASTA

Director regional: Carlos Colihuechún
Jefatura Territorial: Claudia Maluenda
Auxiliar de aseo: Annette Maya
Secretaria Administrativa Contable: Anette Fritis

ATACAMA

Director regional: Jonnatan Hermostilla
Jefatura Territorial: Daniela Vega y Mariela Retamal
Auxiliar de aseo: Paola Flores
Secretaria administrativa: Gladys Reynoso

COQUIMBO

Directora regional: Andrea Hernández
Jefatura Territorial: Mario Jara y Francisca Olivares
Auxiliar de aseo: Yanett Ávila
Secretaria administrativa: Noemí Chepillo

VALPARAÍSO

Directora regional: Florencia Hepp
Jefatura Territorial: Iván Silva y Pedro Segura
Coordinador de jóvenes: Francisco Valdivia
Auxiliar de aseo: Eloísa Cancino
Secretaria administrativa: Corina Saavedra

METROPOLITANA

Directora regional: Antonia Garcés
Jefatura Territorial: Valeska Jarpa y Sebastián Vega
Secretaria administrativa: Marcia Cepeda

O'HIGGINS

Director regional: Héctor Morales
Jefatura Territorial: Carolina Galaz y Diego Pérez
Auxiliar de aseo: Isabel Ramírez
Secretaria administrativa: Lorena Reyes

MAULE

Director regional: Cristian Cornejo
Jefatura Territorial: Ana Ruth Espinoza y Gonzalo Núñez
Auxiliar de aseo: Ana Fuentes
Asistente administrativa: María Alejandra Retamal

ÑUBLE

Director Regional: Augusto González
Jefatura Territorial: Alex Arancibia
Auxiliar de Aseo: Raiza González
Asistente administrativa: Susana Acuña

BIOBÍO

Director regional: Cristián Riquelme
Jefatura Territorial: Andrés Bravo y Mauricio Vergara
Auxiliar de aseo: Ivonne Cuevas
Asistente Administrativa: Marcela Toledo

LA ARAUCANÍA

Director regional: Bernardo Pardo
Jefatura Territorial: María Cristina Ñancuqueo y Paola Peña
Propuestas País: Eduardo Martínez
Auxiliar de aseo: María Muñoz
Secretaria administrativa: Elena Martínez

LOS RÍOS

Directora regional: Carolina Momberg
Jefatura Territorial: Dayan Yusef y Nicolás Berríos
Auxiliar de aseo: Sylvia Mautz
Asistente administrativa: Natalia Ancheo

LOS LAGOS

Directora regional: Claudia Muñoz
Jefatura Territorial: Carlos Daza, Mario Bizama y Patricio Contreras
Propuestas País: Ricardo Álvarez
Auxiliar de aseo: Ana Nahuelpán
Asistente administrativa: Claudia Torres

AYSÉN

Director regional: Ricardo Villalobos
Jefatura Territorial: Rodolfo Elgueta y Fernando Houlin
Auxiliar de aseo: Gladys Oyarzún
Asistente administrativa: María Clara Amenábar

MAGALLANES

Directora regional: Carola Tapia
Jefatura Territorial: Alfonso Leyton
Auxiliar de aseo: Marisol Kuscic
Secretaria administrativa: Mirtha Sánchez

03

NUESTRAS ALIANZAS

- Sector Público
- Municipios
- Sociedad civil
- Academia
- Organismos internacionales
- Medios que nos apoyaron en nuestra campaña
- Sector privado



03

NUESTRAS ALIANZAS

Desarrollamos nuestro trabajo en alianza con la comunidad, pero también con el sector público, los municipios, la sociedad civil, la academia, el sector privado, los medios de comunicación y los organismos internacionales. Sólo así, logramos llegar donde pocos llegan a lo largo de nuestro país.



Sector Público

- Ministerio de Desarrollo Social y Familia (MDSF) y seremis.
- Ministerio de Vivienda y Urbanismo (MINVU) y seremis.
- Ministerio de las Culturas, las Artes y el Patrimonio (MINCAP) y seremis.
- Ministerio de Educación, Mesa de trabajo frenar la deserción escolar y programa Contigo Aprendo, región de Arica y Parinacota.
- Ministerio de Energía, mesa Más Capital Humano, región de Los Lagos.
- Ministerio de Medio Ambiente, mesa técnica para la elaboración del Plan de Acción.
- Regional del Cambio Climático, región de Los Lagos.
- Seremi del Ministerio de Educación, región de Valparaíso.
- Seremi del Ministerio de Economía, región de Valparaíso.
- Instituto Nacional de Propiedad Industrial (INAPI).
- Servicio Nacional de Turismo, región de Valparaíso.
- Servicio de Vivienda y Urbanización, región de Antofagasta.
- Oficina Nacional de Emergencia (ONEMI).
- Instituto de Desarrollo Agropecuario (INDAP).
- Santiago no es Chile, de la Oficina de Estudios y Políticas Agrarias (ODEPA) del Ministerio de Agricultura.
- Compromiso País (Mesa N°1).
- Panel de Expertos Casen del Ministerio de Desarrollo Social y Familia.
- Consejo Asesor para la Cohesión Social del Ministerio de Desarrollo Social y Familia.
- Comisión regional de Construcción Sustentable de Valparaíso (MINVU, Ministerio de Obras Públicas, Ministerio de Medio Ambiente y Ministerio de Energía).
- ProChile.
- CORFO.
- Programa Contigo Aprendo del Ministerio de Educación.
- Fundación para la Promoción y Desarrollo de la Mujer (PRODEMU).
- Servicio Nacional del Consumidor (SERNAC).
- Consejo de la Sociedad Civil (COSOC) de MINVU - SERVIU Región de Arica y Parinacota.
- Consejo de la Sociedad Civil (COSOC) de la Ilustre Municipalidad de Arica.
- Consejo de la Sociedad Civil (COSOC) de SERNAC Región de Arica y Parinacota.
- Consejo Regional de las Culturas, las Artes y el Patrimonio de la Región de Arica y Parinacota.
- Comité Regional SIPAN, región de Arica y Parinacota.
- Mesa regional de Derechos Humanos del Instituto de Derechos Humanos (INDH), región de Tarapacá.
- Consejo Regional del Instituto Nacional de Estadísticas (INE), región de Tarapacá.
- Comité Regional SIPA, del Ministerio de Agricultura, región de Tarapacá.
- Mesa de campamentos Cámara Chilena de la Construcción y Minvu, región de Antofagasta.
- Consejo Consultivo Regional del Medio Ambiente 2020-2022, región de Antofagasta.
- Mesa intersectorial Migración y Trabajo, región de Antofagasta Mesa intersectorial de Infancias / Habitabilidad, región de Antofagasta.
- Consejo consultivo, Sernac región de Atacama.
- Consejo Regional de Desarrollo Urbano, región de Atacama.
- Consejo de la Sociedad Civil (COSOC) del Instituto de Previsión Social (IPS), región de Coquimbo.
- Mesa regional de Educación para la sustentabilidad Seremi de Medio Ambiente región de Coquimbo.
- Mesa Público Privada Gobierno Regional de Valparaíso.

- Mesa Territorial Público Privada Campamento Campanillas (FOSIS).
- Mesa Educación Artística MINCAP, región de Valparaíso.
- Centros de Creación (Cecrea), región de Valparaíso.
- Museo de la Ligua.
- Museo de la Memoria y los Derechos Humanos.
- Mesa Público Privada FOSIS, región Metropolitana.
- Mesa regional zona de rezago, Gobierno regional de O'Higgins.
- Comité regional para el cambio climático, Seremi de Medio Ambiente, región de O'Higgins.
- División social y División de Planificación y Desarrollo, Gobierno regional de O'Higgins.
- Comité estadístico regional de pobreza y de sustentabilidad y medio ambiente, Instituto Nacional de Estadísticas, región de O'higgins.
- Mesa Público Privada FOSIS, región de O'higgins.
- Consejo ciudadano del Ministerio de Medio Ambiente, región del Maule.
- Instituto Nacional de la Juventud, región de Biobío.
- Compromiso País Programa Más Reinserción, región de La Araucanía.
- Mesa Público - Privada FOSIS, región de La Araucanía.
- Mesa Compromiso Insular, región de Los Lagos.
- Plan Regional Cambio Climático, región de Los Lagos.
- Mesa + Capital Humano, Seremi de Energía Los Lagos.
- Mesa Público Privada FOSIS, región de Los Ríos.
- Mesa de Política Nacional de Educación para el Desarrollo Sustentable, región de Aysén.
- Mesa Público - Privada FOSIS, región de Aysén.
- Mesa de Grupos Vulnerables de la seremi del Ministerio de Desarrollo Social y Familia, región de Los Ríos y de Aysén.
- Comisión de Estadística Regional CER, región de Aysén.
- Mesa de Articulación del PAR Explora de la Universidad Austral, campus Patagonia.
- Consejo Regional de Cambio Climático, CORECC de Aysén.
- Instituto Nacional de Estadística, región de Aysén.
- Museo Regional de Aysén.
- Servicio Regional de Patrimonio Cultural, región de Magallanes.

- Consejo de la Sociedad Civil de Serviu, región de Magallanes.
- Fosis, región de Magallanes.
- Museo de la Memoria y los Derechos Humanos.

Municipios

- **Arica y Parinacota:** Arica, Putre, Camarones.
- **Tarapacá:** Alto Hospicio, Huara, Pozo Almonte.
- **Antofagasta:** Ollagüe, Taltal, San Pedro de Atacama, Tocopilla.
- **Atacama:** Huasco, Vallenar, Alto del Carmen, Caldera, Freirina, Tierra Amarilla, Copiapó.
- **Coquimbo:** Paihuano, Vicuña, Punitaqui, Los Vilos, Monte Patria, Río Hurtado, Combarbalá.
- **Valparaíso:** Petorca, Cabildo, La Ligua, Llay Llay, San Antonio, Santa María.
- **Región Metropolitana:** Isla de Maipo, San José de Maipo, María Pinto, Til Til, Lo Prado, San Pedro, Alhué.
- **O'Higgins:** La Estrella, Lolol, Paredones, Pichidegua, Pumanque, San Vicente.
- **Maule:** Romeral, Rauco, San Clemente, Colbún, Yervas Buenas, San Javier, Empedrado, Constitución, Chanco.
- **Ñuble:** Coihueco, El Carmen, San Fabián, Ninhue, Ranquil.
- **Biobío:** Alto Biobío, Antuco, Contulmo, Lebu, Los Álamos, Quilaco, Quilleco, San Rosendo, Santa Bárbara.
- **La Araucanía:** Saavedra, Curarrehue, Lonquimay, Perquenco, Purén, Teodor Schmidt, Toltén
- **Los Ríos:** Panguipulli, Futrono, La Unión, Lago Ranco, Lanco, Los Lagos.
- **Los Lagos:** Quellón, Queilén, Calbuco, Chaitén, Palena, Maullín, Puerto Montt, Fresia, Los Muermos, Río Negro, San Juan de la Costa.
- **Aysén:** Coyhaique, Lago Verde, Río Ibañez, Guaitecas, Chile Chico.
- **Magallanes:** Natales, Punta Arenas, Torres del Paine, Porvenir.

Sociedad civil

- Tenemos Que Hablar de Chile.
- Fondo Respuesta Comunitaria.
- Comunidad de Organizaciones Solidarias.
- Fundación Colunga.
- Ahora Nos Toca Participar.
- Red Acción ONG.
- Alianza Comunicación y Pobreza.
- Red Nuevo Pacto Social.
- Comunidad Mujer.
- Techo Chile.
- Fundación Careno.
- Base Pública, Mesa Ciudad y Territorio.
- Red Movidos por Chile.
- Asociación Chilena de Organismos no Gubernamentales.
- Fundación Chile Descentralizado.
- Red REDCIPROCIDAD Tarapacá.
- Red Instituciones Solidarias Antofagasta.
- Enrédate por Atacama.
- Red de organizaciones de la sociedad civil, región de Coquimbo.
- Mesa por una Educación Intercultural, región Metropolitana.
- Mesa Territorial de Chacabuco, organizada por el PNUD.
- Unión Comunal del Lago de la comuna de Vichuquén.
- Balmaceda Arte Joven.
- Fundación Tierra Esperanza.
- Red de Emprendimiento e Innovación Social (REIS Biobío).
- Red de Ayuda Humanitaria Biobío (RACH).
- Red de Voluntariado Biobío.
- Observatorio Social de Educación.

- Red ONG's región de Los Lagos.
- Agrupación Cultural Malotún Ortiga - Patagonia en Escena.
- Grupo de Investigación-Acción por el Agua.
- Derecho a Respirar.
- Fundación Lepe.
- Mesa de la Sociedad Civil, Comunidad de Organizaciones Solidarias, región de Antofagasta, Atacama y Valparaíso.
- Cruz Roja de San Felipe.
- Fundación Trascender.
- Fundación Mustakis.
- NESI, Foro de Nueva Economía e Innovación Social.

Academia

- Universidad de Tarapacá, Centro de Negocios y diversas carreras.
- Universidad Arturo Prat, carreras de Psicología y Trabajo Social.
- Universidad de Antofagasta.
- Universidad Católica del Norte, Instituto de Políticas Públicas y Pastoral, Escuela de Ingeniería Civil Industrial.
- Universidad de La Serena.
- Instituto Santo Tomás, Consejo asesor de la carrera de Servicio Social de Atacama.
- AIEP.
- INACAP.
- Consejo de Vinculación con el Medio de INACAP, región de Aysén.
- Universidad de Valparaíso.
- Universidad de Playa Ancha.
- Pontificia Universidad Católica de Valparaíso.
- Universidad Viña del Mar.

- Universidad de Chile, facultad de Arquitectura y Urbanismo y facultad de Psicología.
- Universidad del Desarrollo, facultad de Psicología.
- Observatorio de las Desigualdades de la Universidad Diego Portales.
- Centro de estudios de Conflicto y Cohesión Social (Coes).
- Universidad de Santiago de Chile, Escuela de Psicología.
- Universidad Central, Facultad de Psicología.
- Universidad de O'Higgins.
- Universidad de Talca.
- Universidad Autónoma de Chile, carrera de Relaciones Públicas.
- Universidad Católica del Maule.
- Instituto Profesional Virginio Gómez.
- Universidad de Concepción.
- Centro de Formación Técnica Lota-Arauco .
- Universidad Católica de la Santísima Concepción.
- CEDUC Sede Lebu.
- Universidad Católica de Temuco, Escuela de Psicología, Trabajo Social y Antropología.
- Corporación Santo Tomás, carreras de Diseño, Salud, Gastronomía, Turismo, Administración, Trabajo Social.
- Universidad Austral de Chile.
- Universidad San Sebastián.
- Universidad Santo Tomás, Consejo Socio productivo y diversas carreras.
- Universidad de Los Lagos, sede Osorno y Puerto Montt, Consejo Socio productivo y
- Comité Asesor Externo de la Escuela de Ingeniería.
- Centro de Formación Técnica Estatal regional, región de Los Lagos.
- Universidad de Aysén, carrera de Trabajo Social, grupo de investigación con el INE y mesa del Consejo Social.
- Instituto Profesional Santo Tomás, sede Copiapó, asesor de la carrera de servicio social.
- Universidad de Magallanes, carreras de Agronomía y Pedagogía en Educación Parvularia.
- Universidad Andres Bello.

- Universidad Alberto Hurtado.
- DUOC UC.
- Universidad de Las Américas.
- Universidad Técnica Federico Santa María.
- Centro de Formación Técnica de la Universidad de Valparaíso.

Organismos internacionales

- Estatus consultivo del Consejo Económico y Social de Naciones Unidas.
- Unión Europea.
- Liga Iberoamericana de Organizaciones de la Sociedad Civil.
- Alianza con el Consejo Agropecuario Centroamericano.
- BID, Consejo Asesor de la Sociedad Civil.

Medios que nos apoyaron en nuestra campaña

- Red de diarios ciudadanos Mi Voz
- TVN
- Mega
- CHV
- Canal 13
- La Red
- TV+
- DirecTV
- Arcatel
- Vía X
- Zona Latina
- Cooperativa
- Copesa
- Canal 13
- La Clave
- Pauta
- 40 Principales
- Rock&Pop
- Radio U. de Chile
- Radio Juan Gómez Millas
- Radio Usach
- Bethia.
- Publimetro
- The Clinic
- LUN
- El Mostrador

Sector Privado

- Agencia de Publicidad Porta
- Consejos ciudadanos de Essbio
- Consejo de Aguas Nuevo Sur
- Satori Gestión Territorial
- Page Group
- Talent Pro
- GGM SPA
- Clycme
- Siemens Gamesa
- Entel
- Fundación Ibáñez Atkinson
- Parque Arauco
- WOM
- CPC
- Ayudamarket

04

SERVICIO PAÍS

EQUIPO

Loreto Salinas, Carmen Luz Sánchez, Maximiliano Mayán, María Paz Rengifo, Valentina Echeverría, Liz María Mejías, Judith Noemí, Daniela Miranda, Javiera Reyes, Andrea Camino, Javier Galaz, Paulina Mercado, Sandra Sepúlveda, Pedro Hepp, Susan Silva, Rocío Cañas, Paulina Carrasco y Danka Dawson.



Como una manera de mejorar los espacios de encuentro comunitarios de la localidad de Acha en la comuna de Arica, región de Arica y Parinacota, **Voluntarios SERVICIO PAÍS** construyeron una plaza ecológica con materiales reciclados. Este espacio busca promover el cuidado del medio ambiente y generar un espacio adecuado para el encuentro de la comunidad.

LAS 101 COMUNAS DONDE ESTÁ SERVICIO PAÍS

En el ciclo de 2020, SERVICIO PAÍS además estuvo en las comunas de Antofagasta, Vallenar, Llay Llay, Santa María, Alhué, Isla de Maipo, Lo Prado, San Vicente, Constitución, Romeral, San Javier, Coihueco, San Fabián, Ránquil, La Unión, Lanco y Los Muermos. En el ciclo 2021, SERVICIO PAÍS abrirá intervenciones en las comunas de Mejillones, Chañaral, Catemu, Panquehue, Putaendo, Padre Hurtado, Talagante, Lampa, Navidad, Curepto, Retiro, Hualañé, Cobquecura, Pinto, San Ignacio, Chol Chol, Mariquina, Paillaco y Quinchao.



LA GENERACIÓN DE LOS 25 AÑOS DE SERVICIO PAÍS

En 2020, decenas de jóvenes se atrevieron y se comprometieron con las comunidades a las que fueron destinados por el programa. Debieron enfrentar condiciones adversas, producto de la crisis sanitaria y social, y se adaptaron a la adversidad para aportar, de forma relevante, en territorios de todas las regiones del país.

PRESENCIA EN EL TERRITORIO

100

comunas

16

regiones

BENEFICIO A LAS COMUNIDADES

16.104

personas

620

organizaciones
comunitarias

580

proyectos e iniciativas
comunitarias

\$3.720.596.581

conseguidos para proyectos e
iniciativas para la comunidad

PERFIL DE PARTICIPANTES

260

Profesionales
SERVICIO PAÍS

134

Prácticas País

1.195

voluntarios
SERVICIO PAÍS

CONVOCATORIA CICLO 2020-2021

7.084

postulantes

28,5

años en promedio

58%

mujeres

42%

hombres



Principales regiones

Metropolitana, Valparaíso, Biobío, La Araucanía y Ñuble



Principales ámbitos profesionales

Social, Administración y Comercio, Educación, Salud, y Medio Ambiente



VOCES DESDE LOS GOBIERNOS LOCALES

Durante este 2020, nuestra Fundación estuvo presente en 100 comunas de las 16 regiones de Chile. Aquí compartimos el relato de los alcaldes que decidieron trabajar por un Chile más justo junto con los profesionales **SERVICIO PAÍS**.



“ **SERVICIO PAÍS** es un programa de intervención social que contribuye a que personas que viven en situación de pobreza y vulnerabilidad social sean visibilizados, activen y conecten capacidades y recursos para llevar a cabo proyectos de desarrollo. En mi rol de alcalde de Quilleco conozco su labor muy de cerca. Por eso, desde un comienzo, trajimos de regreso el programa, para que generase un trabajo cercano, serio y permanente con las organizaciones locales de mi querida comuna. Esto ha sido logrado con creces estos tres años, se han logrado diferentes hitos en diversos ámbitos de desarrollo: en educación, en salud, en trabajo, en cultura. ”

Jaime Quilodrán
alcalde de Quilleco



Nibaldo Piñaleo
alcalde de Alto Biobío

“ Desde el momento que asumí como alcalde siempre fue la intención de traer profesionales **SERVICIO PAÍS** y con ellos formar equipo. Se han quedado en Alto Biobío, han sido parte del directorio de esta organización municipal y por supuesto muchos de ellos han sido parte de mi equipo. El aporte y el compromiso de venir me gusta, porque llegan con el coraje fuerte, con el corazón dispuesto a colaborar y eso es muy importante para poder hacer equipo con los pehuenches de Alto Biobío. ”



“ Hemos tenido la experiencia en varias oportunidades de contar con el apoyo de Servicio País en nuestra comuna, y siempre el aporte ha sido muy bien valorado, pues han dejado huella por su profesionalismo y principalmente por el compromiso con que abordan su trabajo. ”

Carmen Bou Bou
alcaldesa de Alto del Carmen

Pedro Castillo
alcalde de Combarbalá



“ El rol que ha desarrollado la Fundación Superación de la Pobreza y **SERVICIO PAÍS** en la comuna de Combarbalá ha sido fundamental.

La capacidad de articulación y de hacer crecer y robustecer el tejido social en nuestra comuna ha sido muy favorable para enfrentar los enormes desafíos que hay en este contexto de escasez hídrica ”

Nibaldo Alegría
alcalde de Lonquimay



“ Muy agradecido siempre de todo el apoyo de **SERVICIO PAÍS** y la Seremi de las Culturas de La Araucanía. Firmamos hoy este nuevo compromiso, que es la continuación de una relación fluida y muy fructífera de un trabajo mancomunado en diferentes áreas de desarrollo para Lonquimay, nuevos desafíos que asumimos, en este caso, para el fomento de la cultura en la comuna. ”



“ Quiero expresar mi agradecimiento al programa **SERVICIO PAÍS** por la llegada de profesionales siempre a la comuna. Estoy muy agradecida de Gisselot y de Constanza por el lindo trabajo, el compromiso, la voluntad y el cariño que han mostrado al desempeñar las labores de acercamiento con la comunidad de Bahía Chilota y, por supuesto, por el gran trabajo que están realizando ”

Marisol Andrade
alcaldesa de Porvenir

VOLUNTARIADO EN TIEMPOS DIFÍCILES:

MÁS DE 1.200 PERSONAS ELIGIERON VINCULARSE CON LAS COMUNIDADES

El distanciamiento físico no fue un impedimento para que voluntarios y voluntarias participaran en 87 proyectos en las 16 regiones del país, los que han contribuido principalmente a las causas de Emergencia, Bienestar y Patrimonio, pero también a Economía Social, Infancia y Educación, Medio Ambiente y Agua.



Un voluntariado se define como un

“conjunto de personas que se unen libre y desinteresadamente para trabajar con fines benéficos”.

En 2020, a pesar de la adversidad y el distanciamiento físico, desde la Fundación Superación de la Pobreza - SERVICIO PAÍS hemos desarrollado diferentes iniciativas en beneficio de la comunidad.

Así, se llevaron a cabo 87 proyectos con 1.240 voluntarios y voluntarias en las 16 regiones del país. Estos han contribuido principalmente a las causas de Emergencia, Bienestar y Patrimonio, pero también a Economía Social, Infancia y Educación, Medio Ambiente y Agua.

El proyecto que tuvo mayor convocatoria fue el de acompañamiento telefónico a adultos mayores. En este participaron 151 voluntarios y voluntarias de todo el país, quienes llamaron por teléfono durante dos meses a adultos mayores de regiones distintas a las suyas, para acompañarlos en el aislamiento

El proyecto que tuvo mayor convocatoria fue el de acompañamiento telefónico a adultos mayores. En este participaron 151 voluntarios y voluntarias de todo el país, quienes llamaron por teléfono durante dos meses a adultos mayores de regiones distintas a las suyas, para acompañarlos en el aislamiento provocado por la pandemia.

En la mayoría de los proyectos, los voluntarios y voluntarias han buscado de manera creativa cómo acercarse virtualmente a la comunidad, y así surgieron algunas experiencias que aportaron al desarrollo económico y social de una localidad en la que SERVICIO PAÍS está presente.

■ *Acompañamiento telefónico a adultos mayores*

Las medidas de distanciamiento físico implementadas durante la crisis sanitaria dejaron a muchos adultos mayores aislados de sus redes cercanas. Para enfrentar esta situación, 151 Voluntarios SERVICIO PAÍS de distintas regiones se comunicaron a través de llamadas telefónicas con 231 adultos mayores para acompañarlos. Sus conversaciones semanales y las actividades que hicieron a través del teléfono les permitieron generar valiosos vínculos a pesar de la distancia física.



Marta Miranda (a la derecha) es de Colbún, región del Maule, y fue acompañada en 2020 vía telefónica por la voluntaria Vivian Muñoz (a la izquierda).

■ *Acondicionamiento del mercado campesino en Putú*

El mercado de Putú en la comuna de Constitución, región del Maule, tuvo que cerrar a principios de 2020 debido a las medidas sanitarias a raíz de la pandemia. El mercado es una de las principales fuentes de abastecimiento de alimentos de esta comunidad y permite que muchos agricultores vendan sus productos.



Frente a esta situación, Voluntarios SERVICIO PAÍS trabajaron en la instalación de un cierre perimetral para mejorar los accesos y entregaron e instalaron implementos sanitarios, lo que permitió reabrir el mercado y entregar un servicio seguro a la comunidad.



■ *Eco plaza en Arica*

Como una manera de mejorar los espacios de encuentro comunitarios de la localidad de Acha en la comuna de Arica, región de Arica y Parinacota, Voluntarios SERVICIO PAÍS construyeron una plaza ecológica con materiales reciclados. Este espacio busca

promover el cuidado del medio ambiente y generar un espacio adecuado para el encuentro de la comunidad.

■ *Tejido social en Punitaqui*

En Punitaqui, región de Coquimbo, los Voluntarios SERVICIO PAÍS junto a la comunidad tejieron cuadrados de lana que luego fueron unidos para confeccionar frazadas. Esta actividad permitió entregar abrigo a las personas de la comunidad que lo necesitaban y generar vínculos entre sus participantes para fortalecer el tejido social.



■ *Cuentos radiales en Valparaíso*

Las actividades escolares, interrumpidas por la crisis sanitaria, no pudieron realizarse de manera remota en sectores rurales con poco acceso a internet. Por ello, en la región de Valparaíso, Voluntarios SERVICIO PAÍS tomaron talleres de redacción de cuentos y actuación, y crearon audio cuentos que fueron transmitidos por radios locales. Luego se realizó un libro ilustrado con dibujos que niños y niñas realizaron al escuchar los relatos.

■ Cápsulas audiovisuales educativas en Atacama

Para apoyar el aprendizaje de niños y niñas desde sus casas, Voluntarias SERVICIO PAÍS estudiantes de Psicopedagogía de Inacap elaboraron cápsulas audiovisuales con estrategias educativas útiles para este proceso.



■ Prevención y autocuidado en Los Ríos

Para enfrentar los efectos psicológicos de la crisis sanitaria, Voluntarios SERVICIO PAÍS de la región de Los Ríos prepararon un manual con técnicas para el manejo de la ansiedad, ejercicios de relajación, actividades físicas con implementos del hogar, y ejercicios de yoga para niños, niñas y adultos mayores.

■ Tutorías escolares en Los Ríos

Para apoyar el aprendizaje de niños y niñas desde sus casas, Voluntarios SERVICIO PAÍS de esta región realizaron talleres a distancia para fortalecer sus competencias, reforzar asignaturas y entregar material didáctico para que pudieran trabajar en casa.

■ Habilidades para la vida en niños y niñas de Los Lagos y La Araucanía

Con el objetivo de fomentar las habilidades cognitivas de niños y niñas, 16 Voluntarios SERVICIO PAÍS estudiantes de Psicopedagogía en Inacap de La Serena diseñaron material didáctico que fue entregado en escuelas rurales de La Araucanía y Los Lagos, además de material audiovisual para padres y apoderados.



Tutorías escolares en Los Ríos

Voluntariado SERVICIO PAÍS 2020



1.240

voluntarios y voluntarias



540

voluntarios enfocados
en causas de Emergencia



87

proyectos de voluntariado



REGIONES

con más voluntarios:
Coquimbo, Valparaíso,
Metropolitana, Maule y Biobío

“Desde agosto soy voluntaria **SERVICIO PAÍS** y la experiencia ha sido maravillosa. Darse cuenta que uno con un poquito de su tiempo puede tener un impacto tan grande en la vida de alguien más y solo escuchando de forma activa. Fue una experiencia impagable. Con la señora María lo pasamos súper bien conversando todas las semanas. Hablamos de todo y se nos pasaba volando el tiempo. Se creó un vínculo súper lindo que, a pesar de estar separadas por kilómetros de distancia, la sentía muy cerca”.

Catalina Salazar,
Voluntaria **SERVICIO PAÍS**.

“He tenido la oportunidad de formar una amistad, una empatía, en la que hablábamos de cultura, historia, chascarrros y anécdotas. A uno le permitía un momento de relajó, la alegría y el privilegio de conocer a alguien más que demostraba interés por mi experiencia y mi historia”.

Andrés Pica,
adulto mayor del programa de acompañamiento telefónico.

“Nos dimos mucha retroalimentación y mucho cariño. Las dos somos muy de piel y de hablar, así que por eso creo que para las dos ha sido una experiencia muy enriquecedora. Aunque se termine el programa, vamos a seguir hablando. Ya me dijo ella que cuando pase la pandemia nos vamos a dar ese abrazo que está esperando”.

Vivian Muñoz,
Voluntaria **SERVICIO PAÍS**.

“Fue una linda experiencia. Nos contábamos siempre cosas de la casa, lo que nos estaba pasando, qué íbamos a hacer de almuerzo, de los hijos. Ella me contaba que hacía huertas. Era bonito tener buenas conversaciones, así uno se entretiene”.

Cristel Orellana,
adulto mayor del programa de acompañamiento telefónico.



Comité de Vivienda Ribera Unido de Quellón.

ACCIONES DESTACADAS DE ESTE 2020

Gracias a las alianzas estratégicas con el Estado, los gobiernos locales y la sociedad civil, el programa SERVICIO PAÍS ha sido un aporte significativo para las comunidades con las que trabajamos. Aquí recogemos tres experiencias que se han traducido en un bienestar a nivel habitacional, económico y barrial para quienes habitan estas localidades.



Habitar digno: 130 familias del Comité de Vivienda Ribera Unido de Quellón ya cuentan con un hogar definitivo

El viernes 11 de diciembre fue un día especial para las 130 familias que habitan los campamentos Ribera Norte, Yaldad, Playa Vargas y Torino. Desde hace 30 años que habitaban en el borde costero de Quellón, región de Los Lagos, y ese día se mudaron a su hogar definitivo. Pero no es solo un cambio de casa. Se trata de la búsqueda de un habitar digno.

En este lugar se han criado generaciones completas y son quienes hoy forman esta comunidad. Todo partió cuando hace cinco años se organizaron en el Comité de vivienda Ribera Unido a propósito del terremoto de 2016, en que el miedo por vivir en una zona de riesgo aumentó.

“Quiero darles las gracias a todas las personas y profesionales que nos apoyaron. Es un gran logro para nosotros y esos niños que tenemos en el campamento, que van a poder tener un parque para jugar y una sede donde celebrar la navidad”, afirmó Nataly Cid, dirigente y presidenta del Comité de vivienda Ribera Unido.

Así comenzó este proyecto de vida que culminó con la entrega de 130 casas que forman parte de la Villa Los Altos del Archipiélago. Sus calles tendrán los nombres de las islas interiores de Quellón, ya que muchas familias viven de la pesca y la recolección de los productos del mar, y quieren mantener su identidad costera.

Claudia Muñoz, directora regional de la Fundación Superación de la Pobreza en Los Lagos, afirmó que

“durante los dos años que hemos estado con los equipos SERVICIO PAÍS en la comuna de Quellón hemos hecho acompañamiento de las familias, y es por eso que hoy estamos particularmente felices de poder acompañar en este inicio de un nuevo proceso que es nuestro desafío ahora, que es pasar de este derecho a la vivienda a un derecho a la ciudad”.

En dos años trabajaron en este proyecto siete profesionales SERVICIO PAÍS para apoyar el programa de Asentamientos Precarios del Ministerio de Vivienda y Urbanismo. Esto en conjunto con la municipalidad de Quellón y nuestra alianza con el Ministerio de Desarrollo Social y Familia y el Ministerio de las Culturas las Artes y el Patrimonio.

Jorge Guevara, Seremi de Vivienda en la región de Los Lagos, señaló que este es un trabajo en conjunto:

“Primero de las familias con su esfuerzo y organización. Después el municipio y el Ministerio de Vivienda que con la alianza que tenemos con la Fundación Superación de la Pobreza y SERVICIO PAÍS nos ayuda a trabajar con las familias y proyectar que este sueño se vaya a realizar”.



El alcalde de Quellón, **Cristian Ojeda**, añadió que en esta última etapa han tenido el apoyo de los profesionales SERVICIO PAÍS,

“que acompañaron a muchas de estas familias en este proceso nuevo de cambio, desde un campamento sin agua, sin luz ni alcantarillado en condiciones de humedad súper complicadas en borde costero a estar acá en su barrio nuevo. Sin duda estamos muy agradecidos”.

Alianza entre municipio de San Javier y SERVICIO PAÍS permitió entregar \$ 400 mil a cien emprendedores y emprendedoras de la comuna

Trabajar en alianza es clave para esta institución de la sociedad civil que ya cumple 25 años implementando el programa SERVICIO PAÍS. Por eso se aceptó con entusiasmo la invitación del municipio de San Javier, que disponía de \$ 40 millones para entregar directamente a 100 emprendedores y emprendedoras de la comuna.

“**Levantando Pymes**” se denomina el proyecto, que concluyó su primera etapa el 22 de julio de 2020, con la entrega de \$400 mil a cada uno de los seleccionados. Se trata de negocios que se vieron afectados por la pandemia: almacenes de barrio, servicios diversos y restaurantes o servicios de comida rápida, entre otros.

Postularon 265 dueños de pequeños negocios o emprendedores de servicios. Los requisitos eran, principalmente, tener el emprendimiento formalizado legalmente y que el dueño tuviese residencia en San Javier. En la selección fue clave el rol de los profesionales SERVICIO PAÍS que viven y trabajan en dicha comuna. Fueron ellos quienes recolectaron información y llevaron la comunicación con los emprendedores.

Tanto la Fundación como el municipio piensan que esta asociación virtuosa podría replicarse en otras comunas. Por un lado, los municipios no pueden transferir recursos a iniciativas con fines de lucro, aunque sean pequeños negocios; y por otro, instituciones de la sociedad civil aportan gratuitamente con la organización, selección y luego, con el acompañamiento a los emprendedores.

“**Ahora tenemos el desafío de acompañar y capacitar a estos emprendedores, apoyarlos para que se adapten a la nueva forma de comercializar en línea, a trabajar protegidos y a aprovechar las nuevas oportunidades públicas y privadas**”, planteó **Cristián Cornejo**, director de la Fundación en la región del Maule.



Alianza entre municipio de San Javier y SERVICIO PAÍS.

El alcalde **José Miguel Luengo**, en tanto, señaló que

“hemos pensado como municipalidad tener un apoyo a estos emprendedores y pymes que día a día están trabajando para llevar un sustento a sus hogares. El comercio no puede parar su función y esta es una forma de sostenerlos con este apoyo para que ellos tengan una subsistencia también”.

Escalera "Abuelito Huenteyao" de Bahía Mansa ganó Premio Aporte Urbano 2020

La "Escalera Abuelito Huenteyao", una de las obras del Plan de Desarrollo de la localidad de Bahía Mansa de la comuna de San Juan de la Costa, región de Los Lagos, fue distinguida con el Premio Aporte Urbano 2020 en la categoría Mejor Proyecto de Espacio de Uso Público a Escala Barrial.

Se trata de una obra que fue construida en el marco del Programa para Pequeñas Localidades del Ministerio de Vivienda y Urbanismo (Minvu), en convenio con la municipalidad de San Juan de la Costa y la Fundación Superación de la Pobreza - SERVICIO PAÍS.

El premio reconoce, destaca e incentiva aquellos proyectos que constituyen un aporte de calidad a las ciudades chilenas y es impulsado a nivel nacional por el Minvu, el Consejo Nacional de Desarrollo Urbano, la Cámara Chilena de la Construcción, el Colegio de Arquitectos, la Asociación de Oficinas de Arquitectos y la Asociación de Desarrolladores Inmobiliarios.

En este caso, la Escalera Abuelito Huenteyao permite la contemplación del paisaje natural de la localidad de Bahía Mansa, protegiendo el área de una constante erosión por la bajada sin canalización de las aguas lluvias. Además, recupera la identidad local de los pueblos originarios y su vinculación con la cultura de los pescadores.

A nivel estructural, la escalera comprende una longitud de 207 metros dividida en dos tramos, con un ancho aproximado de dos metros. Desciende sinuosamente en 75 metros de altura desde un mirador al final del pasaje El Canillo, que posee una imponente vista al muelle y a la explanada, descendiendo hasta el sector de la playa de Bahía Mansa.

Su diseño contiene descansos y genera miradores cubiertos, espacios de contemplación, iluminación con paneles solares libres de contaminación, evacuación de aguas lluvias y protección de laderas para evitar desmoronamientos en algunos sectores.



05

PROPUESTAS PAÍS

EQUIPO

Mauricio Rosenblüth, Diego Weinstein, Ignacia Escudero, Luis Iturra, Fernanda Azócar, Eduardo Martínez, Ricardo Álvarez, Macarena Lladser y Sebastián Larraín.



Los Territorios Bioculturales son una perspectiva de la Fundación Superación de la Pobreza - SERVICIO PAÍS novedosa y enriquecida de denominar ciertas áreas geográficas por la forma en que las comunidades humanas que allí habitan interactúan con la ecología y el medio ambiente del lugar, lo que genera una cultura y una identidad distintiva. Son siete: Andino, Secano, Agrario, Wallmapu, Insular-litoral, Patagonia interior y Urbano.



DIÁLOGOS PAÍS: FUNDACIÓN SUPERACIÓN DE LA POBREZA REALIZA 30 SEMINARIOS ONLINE CON MÁS DE 56 MIL PARTICIPANTES

Gracias a un esfuerzo conjunto del equipo de Propuestas País con todos los equipos regionales de la institución, se transmitieron por redes sociales una serie de encuentros con una mirada desde los territorios en que participaron dirigentes sociales, expertos, académicos y representantes de los gobiernos locales. Se abordaron problemáticas sociales, el efecto de la pandemia en la población más vulnerable, género y pobreza, pueblos originarios, turismo, la crisis hídrica, entre varios otros temas.



La Fundación Superación de la Pobreza es una institución sin fines de lucro, cuya misión es contribuir a la superación de la pobreza, promoviendo mayores grados de equidad e integración social, que aseguren el desarrollo humano sustentable de las personas que hoy viven en situación de pobreza y exclusión social.

Dada la situación actual que presenta el país -en una crisis social, sanitaria y medio ambiental- es importante y necesario dialogar entorno a temas que se relacionan con las distintas

problemáticas sociales, económicas, ambientales, culturales, políticas, comunitarias, entre muchas más y que se enmarcan en el trabajo que realiza día a día la fundación junto a las comunidades a lo largo de Chile.

Por ello, **Diálogos País** surgió como una instancia de participación y análisis de los procesos que está viviendo el país. Desde julio pasado, se transmitieron las voces de dirigentes sociales, académicos, alcaldes y expertos de todo Chile, quienes reflexionaron desde sus territorios y



perspectivas sobre problemáticas sociales, el efecto de la pandemia en la población más vulnerable, género y pobreza, pueblos originarios, turismo, la crisis hídrica, entre varios otros temas.

En total, se realizaron 30 seminarios regionales, los cuales tuvieron un total de 56.956 espectadores únicos. Estos fueron transmitidos en vivo a través de las redes sociales de la fundación.

Este 2021, la Fundación para la Superación de la Pobreza- SERVICIO PAÍS invita a todas y todos los interesados a registrarse en estos seminarios web, para ser parte de la experiencia de reunirse con líderes sociales, expertos y representantes de gobiernos locales de distintos puntos del país y jugar un rol importante en el construcción de una sociedad más informada e interesada en lo que sucede en sus territorios.

PROPUESTAS PAÍS PUBLICA ESTUDIOS SOBRE GESTIÓN DE RIESGO DE DESASTRES, DESPOBLAMIENTO E INEQUIDAD TERRITORIAL

Desde 2014, la Dirección de Propuestas País ha realizado decenas de investigaciones sociales en las regiones del país, principalmente de carácter cualitativo, en que se abordan distintas dimensiones de la pobreza a nivel territorial. En 2020 se llevaron a cabo Estudios en Maule, Tarapacá, Aysén y Valparaíso.



La Fundación Superación de la Pobreza es una institución sin fines de lucro, cuya misión es contribuir a la superación de la pobreza, promoviendo mayores grados de equidad e integración social, que aseguren el desarrollo humano sustentable de las personas que hoy viven en situación de pobreza y exclusión social.

Dada la situación actual que presenta el país -en una crisis social, sanitaria y medio ambiental- es importante y necesario dialogar entorno a temas que se relacionan con las distintas problemáticas sociales, económicas, ambientales, culturales, políticas, comunitarias, entre muchas más y que se enmarcan en el trabajo que realiza día a día la fundación junto a las

comunidades a lo largo de Chile.

Por ello, **Diálogos País** surgió como una instancia de participación y análisis de los procesos que está viviendo el país. Desde julio pasado, se transmitieron las voces de dirigentes sociales, académicos, alcaldes y expertos de todo Chile, quienes reflexionaron desde sus territorios y



Serie Estudios Regionales

■ *Descifrando el desarrollo local: análisis de estrategias asociativas de desarrollo local rural en el Maule*

La región del Maule se caracteriza por ser, junto a la de O'Higgins, un territorio donde se concentra el desarrollo frutícola del país. Esto ha implicado un proceso de transformación del mundo rural, caracterizado por una vocación productiva agroindustrial. Lo anterior no ha estado exento de dificultades, tomando en cuenta las brechas en términos de pobreza y desarrollo humano que existen, siendo Maule la tercera región más pobre después de La Araucanía y Ñuble (Casen 2017).

Sin embargo, en este escenario es posible desplegar estrategias locales de desarrollo y articularse a los procesos globales de transformación productiva, a través de encadenamientos virtuosos donde la agricultura familiar campesina se constituye como un modelo de desarrollo local incipiente. Este estudio conoce y analiza dichas experiencias, en que las comunidades rurales han desplegado estrategias que les han permitido incorporarse en una variedad de sectores productivos, y aprovechar el potencial del entorno rural para el desarrollo del turismo y el encadenamiento productivo con otros sectores económicos.



- **Jakaña (vivir en). Percepciones de desarrollo y estrategias de los habitantes del Tarapacá rural**

Tarapacá es una de las regiones que más ha crecido económicamente (INE Tarapacá, 2018) y, a su vez, es la que más ha aumentado poblacionalmente a nivel país (Censo, 2017). Si bien la pobreza por ingresos ha disminuido, en términos multidimensionales la región exhibe un 24,9%, situándose por sobre el promedio país (20,7%). Datos del Censo 2017 muestran que Tarapacá es la tercera región más urbana de Chile, en que el 93,8% de población se encuentra en la provincia de Iquique y el 6,2% se concentra en comunas como Camiña, Huara, Pica, Pozo Almonte y Colchane en la provincia del Tamarugal. Estos lugares destacan por sus índices de pobreza multidimensional y aislamiento. También existe un nivel de despoblamiento extremo en la región, sólo superado por Arica y Parinacota.

En este contexto las economías locales han tendido a colapsar, siendo incapaces de retener a gran parte de la población original, que se ha visto obligada a partir a la ciudad. SERVICIO PAÍS ha trabajado con la población que se resiste o es renuente a partir, cuya realidad está invisibilizada ante las autoridades y tomadores de decisión. También existe la tendencia a mostrar las dificultades y carencias cuando se debate sobre estos territorios. Este estudio releva y problematiza las claves para el repoblamiento rural, a partir de experiencias de reactivación económica y social de algunos pueblos. Abarca los cuatro pisos ecológicos que componen la provincia del Tamarugal: Altiplano, precordillera, pampa y litoral.

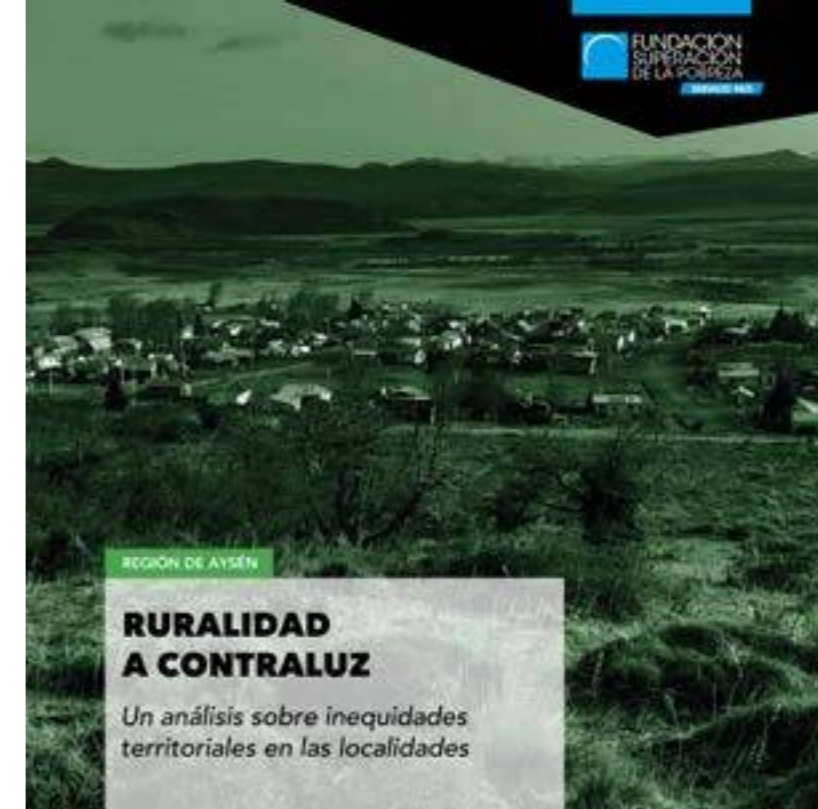

- **Ruralidad a contraluz. Un análisis sobre inequidades territoriales en las localidades de la región de Aysén**

Esta investigación tuvo por objetivo estudiar las representaciones y significados que los habitantes rurales elaboran en torno a sus niveles de bienestar y los factores que inciden sobre éste, junto con elaborar recomendaciones para un plan regional ante situaciones de rezago que sea coherente con las expectativas de futuro de sus habitantes. Para ello, se consideraron cinco localidades aisladas de la región: Melinka, La Junta, Ñirehuao, Villa Cerro Castillo y Puerto Río Tranquilo.

Se indagó en dimensiones objetivas como el acceso a servicios públicos, vocaciones productivas y características demográficas; y subjetivas como los sentimientos respecto a seguridad, bienestar, realización, solidaridad y arraigo. El estudio permitió evaluar percepciones del impacto que ha traído la instalación de liceos en las localidades de Melinka, La Junta y Cerro Castillo, y también distinguir las diferencias que existen en las formas de pensar y relacionarse con el entorno presente y futuro entre mujeres y hombres.



Serie Miradas País

■ *Gobernanza local, participación ciudadana y gestión para la reducción de riesgo de desastres en la región de Valparaíso*

Valparaíso está expuesta a numerosos riesgos socioambientales, concentrando más de la mitad de los eventos en los últimos 15 años (FSP, 2018). Este estudio analizó la capacidad de gestión de riesgo de desastres en los gobiernos locales de la región, revelando el grado de inclusión de las comunidades más vulnerables, con el propósito de identificar las claves y proponer medidas de fortalecimiento en un escenario de acelerado cambio climático.

Sequía, erosión, incendios, marejadas y contaminación generan un perfil de siniestralidad local muy alto y diferente al que se registraba con anterioridad a la década del 2000. Los equipos de profesionales SERVICIO PAÍS han incluido esta problemática en sus intervenciones, por la importancia que posee en la vida presente y proyección futura de las comunidades, tanto rurales como urbanas. Nuestros estudios regionales han recogido tal preocupación, visibilizado sus expresiones y representaciones en la comunidad, analizado el perfil de estos desastres, su localización y el impacto que estos han tenido en los territorios y sus comunidades, con especial énfasis en los grupos más vulnerados.

Serie Piensa Chile sin pobreza

■ *Tesis País*

Este año publicamos el volumen número 12 de la serie nacional de Tesis País, bajo el nombre Piensa un Chile sin pobreza. Esta versión reúne 17 artículos de tesis de pre y post grado. En estos se exponen temas relacionados a la parentalidad y roles de género, la relación entre patrimonio biocultural y desarrollo, cooperativismo, y gestión de riesgo de desastres. Parte de estos trabajos fueron presentados en diciembre en el Seminario Tesis País 2020.

Las tesis incluidas en esta edición son Gestar y parir con derechos: El caso de la atención en salud materna de las mujeres pehuenche en la red asistencial Alto Biobío, Santa Bárbara y Los Ángeles, de Elda Jara; Reapropiaciones del rol materno. La experiencia de mujeres migrantes venezolanas en la ciudad de Talca, de Karina González; Barreras estructurales para el ejercicio de paternidades corresponsables: El caso de trabajadores faeneros del Gran Concepción, de Yairi Guzmán; La puesta en valor del patrimonio como sustento del turismo comunitario en la Villa Cerro Castillo de Aysén, de María Consuelo Gana, María Trinidad Puga y Elisa Mingo; Sistema agro marino alimentario localizado en Huape, Corral: una propuesta de articulación económica para territorios borde costeros, de José Barriga; Prácticas, estrategias y significados de



autogestión: Casos de organizaciones de tipo cooperativo en las regiones del Biobío y Ñuble, de Carlo Arriagada; Cooperativas de ahorro y crédito: Democratizando la banca en la región de Valparaíso, de Pedro Hepp; Escuela albergue: las funciones de la escuela ante situación de desastre socio natural. El caso de la comunidad educativa del Liceo de Huara, región de Tarapacá, de Irene Villalobos; y Cadena global de producción del salmón atlántico post crisis del virus ISA: Anclaje espacial y transformaciones territoriales en la región de Los Lagos y el sur de Chile, de Marion Stock.

■ **Piensa Maule sin Pobreza V 2**

Esta publicación corresponde al segundo volumen regional de Tesis País y compila tres trabajos de investigación centrados en la región del Maule. El primero de ellos es Reapropiaciones del rol materno. La experiencia de las mujeres migrantes venezolanas en la ciudad de Talca, de Karina González, en que se analiza la migración transnacional y lo que experimentan las mujeres venezolanas residentes en la ciudad de Talca que tienen hijos e hijas que viven en su país de origen. El segundo trabajo fue elaborado por Carlos Martínez y se titula De los campamentos a la conformación de un barrio popular en una ciudad intermedia de Chile: acciones sociales y territoriales ejercidas por la política de vivienda en el sector sur poniente de Curicó. El estudio recoge relatos sobre los procesos de

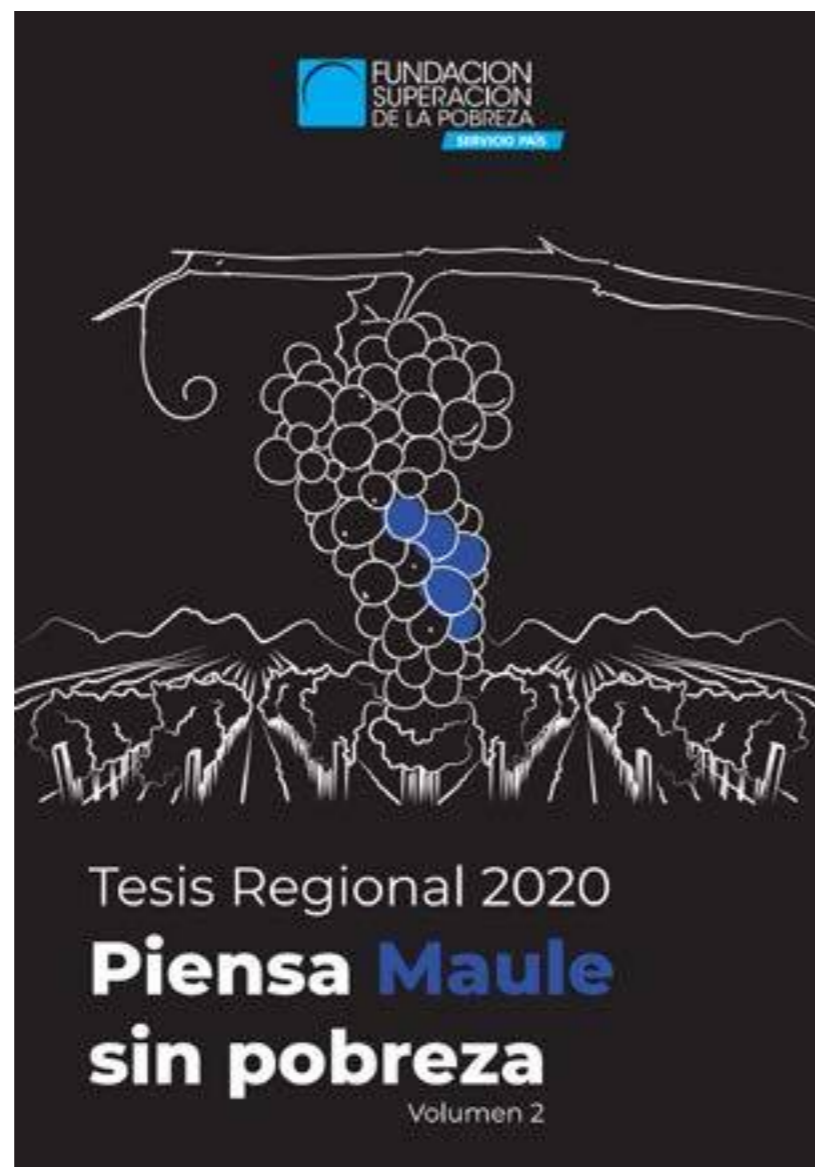

transformación social y territorial desarrollados por los vecinos, las políticas públicas de vivienda y las leyes de organizaciones de vecinos en la ciudad de Curicó. El último artículo, El rol del Estado chileno en el proceso de reconstrucción urbana y territorial post 27-F, de Luis Eduardo González, propone una mirada crítica a la acción emprendida por el Estado en el contexto de reconstrucción postterremoto.

■ **Fundación estrena documental Lafkén, la Historia de su Ley**

Con más de 23 mil reproducciones a la fecha, “Lafken, la historia de su ley” es un documental que narra la historia de la Ley 20.249 -más conocida como Ley Lafkenche- que dio paso en 2008 a la creación de los Espacios Costeros Marinos de Pueblos Originarios.

El estreno de la pieza audiovisual contó con un saludo inicial de Catalina Littin, directora ejecutiva de la Fundación Superación de la Pobreza, y de Iván Carilao, Consejero regional de Conadi y dirigente de la Identidad Territorial Lafkenche.

“Este es un hito histórico que nos llena de profundo orgullo porque muestra un pedazo de nuestra historia, que nos ha dejado enseñanzas valiosas, y sobretodo nos ha mostrado que el diálogo y la voluntad están en la base de cualquier construcción de futuro”, afirmó Catalina Littin.

Iván Carilao, por su parte, recordó los inicios de este proceso.

“Recuerdo que cuando recién iniciamos el proceso de articulación de la identidad lafkenche no sabíamos qué tan grande era nuestro territorio. Recorriendo el territorio conocimos a más dirigentes. Tuvimos la oportunidad de establecer el vínculo necesario y reencontrarnos”.

Lafken en mapudungún significa mar, lago o espejo de agua. Esta historia cuenta 10 años de una idea que se construyó en colectivo por el pueblo lafkenche y que significó un arduo trabajo para que fuera aprobada en el Congreso de Chile. Este documental es la historia de un triunfo improbable.

La Fundación Superación de la Pobreza, a través de su programa SERVICIO PAÍS, apoyó esta iniciativa, entregando apoyo técnico a la Identidad Lafkenche. La institución llegó al territorio lafkenche en el 2000 y cinco años más tarde firmó un acuerdo de colaboración con la Identidad Territorial Lafkenche que permitió que varias generaciones de profesionales SERVICIO PAÍS pudiesen acompañar a las comunidades en procesos de desarrollo local y como apoyo técnico en la gestión de la Ley Lafkenche. En 2019 ambas instituciones firmaron un nuevo acuerdo de colaboración que hizo posible la realización de este documental.

Encuentra nuestros libros y documentales en superacionpobreza.cl/propuestas-pais y en [Youtube.com/superacionpobreza](https://www.youtube.com/superacionpobreza).



OSVALDO NECULPAN MANSILLA

Comunidad Pehuenche Neculpan, Ranco
Zona Lago Budi, Puerto Saavedra

FUNDACIÓN SUPERACIÓN DE LA POBREZA SELECCIONÓ A 52 TESISISTAS EN 2020

Con el fin de ser un aporte para el mejoramiento de las políticas sociales, el proyecto convoca a estudiantes de diversas disciplinas académicas que deseen aplicar sus conocimientos a problemáticas relacionadas con situaciones de pobreza y vulnerabilidad social, especialmente de comunidades aisladas del país. De los trabajos seleccionados, 17 se convirtieron en artículos del libro Tesis País 2020, Piensa Chile sin pobreza.



En Chile, las inequidades sociales y territoriales también se expresan en la cantidad y variedad de investigaciones que se desarrollan en comunas urbanas segregadas, rurales y apartadas. Hay zonas del país que casi no cuentan con estudios sobre los fenómenos sociales, económicos, culturales y naturales que afectan a las comunidades que allí habitan.

Por ello, el programa Tesis País tiene como objetivo motivar a estudiantes de pre y posgrado de distintas carreras a que realicen sus proyectos de tesis en temáticas de pobreza, inequidad, discriminación, desarrollo local, políticas públicas, entre otros, para así contribuir al mejoramiento de las políticas públicas.

Diego Weinstein, coordinador de Tesis País, explica que el programa promueve la generación de conocimiento desde una perspectiva de investigación aplicada para contribuir en la elaboración de propuestas y sumar aportes a la investigación social que lleva adelante SERVICIO PAÍS a nivel local.

“El programa busca incidir en la formación de estudiantes de pre y posgrado, contribuyendo con esto a la sensibilización y motivación de futuros y actuales profesionales en torno a la comprensión e intervención de la pobreza y su superación en territorios apartados, rurales y/o segregados”, señaló.

Para la convocatoria de 2020, postularon 79 tesis, de los cuales fueron seleccionados 52 en las dos modalidades que considera el programa: de tesis terminada y de proyecto de tesis. De dichos trabajos, 17 se convirtieron en los artículos del libro Tesis País 2020, Piensa Chile sin pobreza.

Estos trabajos de investigación, muy variados en su naturaleza, abordan aristas diversas y complementarias del fenómeno de la pobreza, tales como las problemáticas de la parentalidad y los roles de género; la valorización del patrimonio biocultural para potenciar estrategias de desarrollo local; las propuestas de cooperativismo para generar desarrollo económico solidario y democrático, entre otros.

Desde que comenzó el programa, hace 13 años, han participado más de 430 estudiantes provenientes de todas las regiones del país y de disciplinas tan variadas como Historia, Antropología, Geografía, Agronomía, Derecho, Sociología, o Psicología, por poner algunos ejemplos. Gracias a estos estudios se han publicado 12 volúmenes del libro Piensa Chile sin pobreza, que reúne los artículos más destacados de cada año.

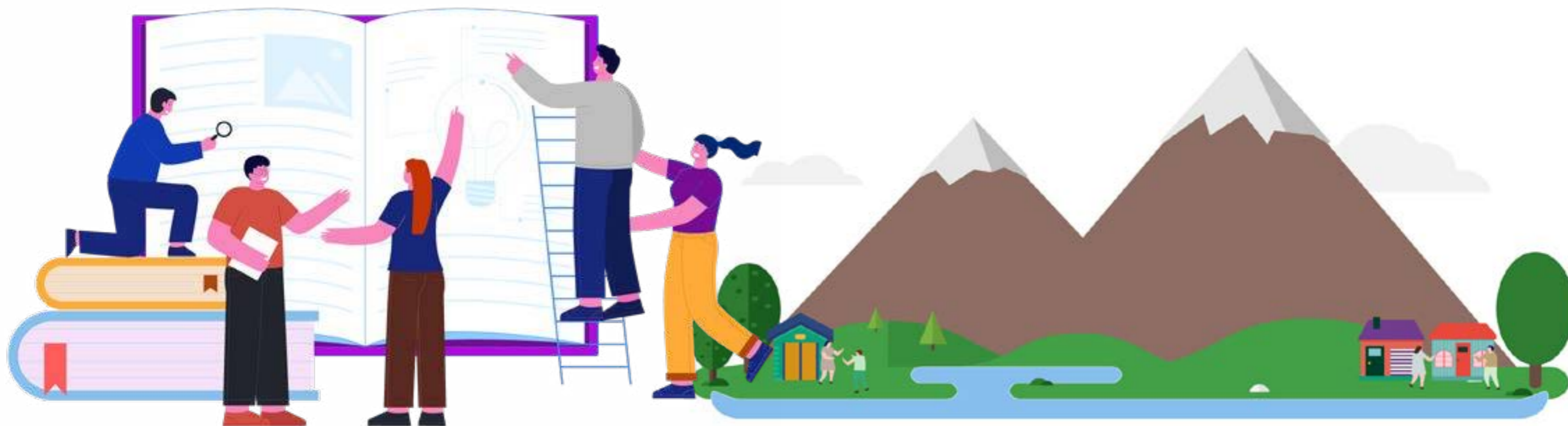

LA COLABORACIÓN Y LA ARTICULACIÓN DE LAS COMUNIDADES SE SITÚA COMO UN FACTOR CLAVE EN TIEMPOS DE CRISIS

Con el propósito de dialogar acerca del desarrollo de las comunidades en un año marcado por la crisis económica y social, la Fundación reunió a representantes de organizaciones comunitarias, gobiernos locales y del Estado en el seminario nacional online “Las pobrezas en el contexto actual”.



La Fundación Superación de la Pobreza - SERVICIO PAÍS, en alianza con el Ministerio de Desarrollo Social y Familia, realizó en enero pasado un seminario online titulado “**Las pobrezas en el contexto actual**”. En la instancia se reunieron representantes de organizaciones comunitarias, gobiernos locales y del Estado.

La directora ejecutiva de la Fundación, Catalina Littin, fue la encargada de abrir el encuentro. En sus palabras destacó la presencia de un contexto inédito, formado por un estallido social sin precedentes y la pandemia del Covid-19.

“Esto nos ha exigido como sociedad adaptación, mucha reflexión y entender que la colaboración es una de las claves para convivir, reactivar nuestro país y preservar la vida. Estos tiempos demandan importantes cambios y transformaciones que regirán nuestro futuro común”, señaló.

Littin destacó que en esta emergencia se ha contado con el aporte de miles de personas que se han articulado para ir en ayuda de sus pares y cuyo rol es nítido y visible para nuestra sociedad, en momentos en que las soluciones individuales funcionan muy limitadamente.

Moderó el diálogo Andrea Repetto, presidenta Fundación Superación de la Pobreza, y expusieron Alejandra Candia, Subsecretaria de Evaluación Social, Ministerio Desarrollo Social y Familia; Bernardo Candia, alcalde de San Juan de la Costa y Julieta Cortés, presidenta Agrupación Mujeres Rurales de Canela y de la Red comunal por la Defensa del Agua de Canela y Agente territorial de la ONG ETA Choapa.



“No podemos permitirnos como sociedad que esta pandemia signifique un retroceso importante en nuestro avances por la superación de la pobreza”.

Catalina Littin,
directora ejecutiva de Fundación Superación de la Pobreza

“La pandemia ha visibilizado las pobrezas que existían: la alimentación, la crisis hídrica, acceso a tecnología, salud”.

Julieta Cortés,
presidenta de la Agrupación Mujeres Rurales de Canela

“Los desafíos sociales, sanitarios y económicos de hoy son enormes y la mejor manera de afrontarlos es de manera colaborativa”.

Alejandra Candia,
Subsecretaria de Evaluación Social del
Ministerio de Desarrollo Social y Familia

“Hay un desafío como país en lograr instrumentos de medición de la pobreza que den cuenta de la realidad de las comunas rurales”.

Bernardo Candia,
alcalde de San Juan de la Costa



Los participantes destacaron los aspectos positivos de la situación que atraviesa el país. También incluyeron sus reflexiones respecto de qué manifestaciones de la pobreza han resurgido o qué nuevas formas de pobreza les han llamado la atención en sus territorios.



Entre los temas abordados en el seminario estuvo la desigualdad de género, la crisis hídrica, la ruralidad, la vivienda, los problemas alimenticios y la conexión a internet, entre otros.

06

COMUNICACIÓN ESTRATÉGICA

EQUIPO

María José Rubio, Carlos Valenzuela y María José Navarrete.



La primera edición virtual de la ceremonia del premio **Pobre el Que No Cambia** de Mirada 2020.

06

CHILE REPRUEBA CON UN 2,9 EN NUEVA ENCUESTA SOBRE VULNERABILIDAD Y NUEVAS POBREZAS

El estudio presentado por la Alianza Comunicación y Pobreza abarcó ámbitos como las condiciones económicas presentes y futuras, temas ambientales y el aumento de la pobreza producto de la pandemia. Se encuestó a más de 1.400 personas de las principales capitales del país.



Con la intención de conocer las percepciones de los ciudadanos y ciudadanas del país en un año marcado por la crisis social y sanitaria, la Alianza Comunicación y Pobreza -integrada por la Comunidad de Organizaciones Solidarias, Base Pública, Fundación Superación de la Pobreza y América Solidaria- presentó la segunda encuesta: **Vulnerabilidad y Nuevas Pobrezas. El estudio fue realizado por Feedback y Fundación Superación de la Pobreza.**

La muestra correspondió a 1.451 habitantes de las principales capitales regionales del país (Antofagasta, Coquimbo, Valparaíso, Metropolitana, Biobío, Araucanía y Los Lagos). La encuesta se aplicó entre el 17 y 30 de noviembre de 2020, a través de un cuestionario de 42 preguntas enviado por correo electrónico.

En general, se puede señalar que predomina una visión pesimista de la situación actual y futura del país respecto de temas tales como el empleo, la crisis climática, las jubilaciones, la pobreza y la violencia, entre otros.

Entre 2019 y 2020 empeora la percepción a futuro sobre pensiones y empleo

En el caso de las preguntas comparables con la encuesta realizada el año anterior, se destaca que un 87,2% de los encuestados puso nota igual o inferior a 4 a la situación general del país para fines de 2019, mientras que para fines de 2020, un 92% situó la nota bajo 4. La nota promedio para 2020 es de 2,9. En este sentido, más de un tercio de los encuestados pertenecientes al estrato social bajo marcó un 1 como nota, lejos de los estratos medio y alto que se acercaron más a las notas 3 y 4.

En el caso del empleo, las percepciones a futuro son más pesimistas en el estrato bajo, con un 31% que en 2019 señaló que las condiciones del trabajo serán peores en el futuro, versus un 56% que hoy piensa así. En este sentido, respecto a los ingresos de los próximos 12 meses, un 78% de los consultados del estrato bajo percibe que su ingreso no le alcanzará (versus un 63% en 2019). Un 38% del estrato medio también señala que su ingreso no le alcanzará, mientras que lo mismo declara el 20% del estrato alto.

En el tema tecnológico vinculado al trabajo, mientras que para 2019 cerca de un tercio de los encuestados de todos los estratos señalaron que los avances tecnológicos aumentarán la pobreza, para 2020 este temor subió a un 57% del estrato bajo.



En cuanto a las pensiones, aumentó considerablemente la percepción de que estas son y serán muy malas en el futuro, especialmente en el estrato bajo, que pasó de un 41% a un 71% en 2020. Es por ello también que en general se prioriza hacer lo necesario para mantener buenos ingresos en la tercera edad.

En el ítem redes y barrio, subió sustancialmente la percepción actual de delincuencia (+25%) y también son mayoritarias las percepciones de que esta aumentará en el futuro. Asimismo, bajó levemente la conflictividad entre vecinos en el estrato alto. Con respecto a estar expuesto a las consecuencias de la crisis climática, subió la percepción de afectación actual en todos los estratos socioeconómicos y se mantuvo una percepción negativa de futuro, con un 72%, 62% y 67% de acuerdo con cada estrato respectivamente (alto, medio y bajo), que percibe que le afectará mucho el cambio climático.

En cuanto a la migración, aumentó considerablemente la percepción de que es negativa para Chile; mientras que se piensa que será un factor de aumento de la pobreza en el futuro.



En el ámbito de redes y barrio, la percepción de la solidaridad de los vecinos ha aumentado a juicio de los sectores altos (45%), pero no supera el 35% para sectores medios y bajos, en un contexto marcado por acciones solidarias visibilizadas en medios de comunicación y redes sociales durante la primera fase de la pandemia.

Respecto al consumo y confianza en los medios de comunicación para informarse sobre la contingencia en el país, se da la paradoja de que las personas señalan informarse principalmente por televisión abierta y redes sociales, no obstante, estos medios no son percibidos como confiables. La radio, pese a tener baja audiencia, cuenta con un nivel de confianza superior en todos los estratos: 58%, 69%, 74%, respectivamente.

En cuanto a la pobreza, se consultó sobre el tipo de familias chilenas que han aumentado su nivel de pobreza, y la mayor parte de las menciones recayeron sobre familias de adultos mayores, aquellas que habitan campamentos y aquellas que tienen miembros con alguna discapacidad. La percepción sobre el nivel de pobreza en el país después de la pandemia es muy pesimista: un 75%, en el estrato bajo, un 63% en el medio y un 76% en el alto, estima que la pobreza aumentará.

Importantes brechas sociales y gravedad de la corrupción política

Para la medición 2020 se agregaron algunas preguntas relacionadas con la contingencia.

Con respecto al empleo, existen brechas sociales importantes: apenas un 19% de las personas del estrato bajo pudo trabajar en forma remota, versus el 48% del estrato alto que sí lo pudo hacer. El 44% de los más vulnerables y el 30% del sector medio, asistió presencialmente a su trabajo entre los meses de abril y octubre de 2020, versus un 19% del estrato alto.

Se consultó a quienes estaban cesantes sobre cuándo perdieron el empleo, y se destaca que el 45% del estrato alto en esta situación, señaló que su cesantía coincidía con el “estallido social” de octubre, mientras que la cesantía en sectores medios (53%) y bajos (37%), se situó durante la pandemia.

Dentro de las medidas económicas que se adoptaron para paliar los efectos de la pandemia, existe una disímil evaluación, siendo el retiro del 10% es lo que se percibe como más útil, con niveles sobre el 80% en todos los estratos, y muy por sobre otras medidas como la ley de protección del empleo, bonos o cajas de alimentos.

Se consultó también sobre diversos tipos de situaciones violentas que ocurren o pueden ocurrir en el país, y de ellas, las mencionadas como más graves son: la corrupción de los políticos y la desigualdad social; en tanto que aquellas violencias que más pobreza producirán en el futuro son: la corrupción de los políticos, la desigualdad social y el abuso del sistema financiero y comercial.



“Se marcan como desafíos fundamentales y urgentes, una recuperación basada en el empleo femenino, que es el que más ha retrocedido y que tiene un efecto directo en la pobreza, una mejora efectiva en las pensiones que otorgue bienestar y una rápida y flexible adaptación del mercado laboral a las nuevas tecnologías.

Es decir, si el teletrabajo y otras estrategias llegaron para quedarse, cómo logramos un sistema inclusivo, que frente a una crisis no deje a nadie fuera de la posibilidad de realizarse en el campo laboral”.

Catalina Littin,
directora ejecutiva de la Fundación Superación de la Pobreza- SERVICIO PAÍS.

“Hoy este estudio reafirma que las personas perciben, de acuerdo a sus propias experiencias y realidades, que se requieren más años de estudios para mejorar su calidad de vida. Eso nos preocupa muchísimo, porque si Chile ya era profundamente desigual, la pandemia lo agudizó aún más: se estima que habrá casi un 50% más de niñas y niños fuera del sistema escolar. Eso nos urge a dirigir gran parte de nuestros esfuerzos en asegurar su derecho a la educación, que no dejen de aprender, más allá de donde estén”.

Magdalena Valdés,
directora de América Solidaria Chile.

“El que solo un tercio de los sectores medios y bajos perciban solidaridad en sus barrios, demuestra la profunda crisis de confianza que atravesamos, no sólo hacia nuestras instituciones y modelo de desarrollo, también a nivel interpersonal. Si bien hemos iniciado un camino hacia la construcción de un nuevo pacto social, debemos priorizar también esfuerzos en integración territorial y en el fortalecimiento de organizaciones sociales y vecinales que permitan recomponer el tejido social de los territorios, aumentar espacios de participación y redes de colaboración impactando directamente en la confianza”.

Nicolás Cruz,
fundador y director ejecutivo de Fundación Base Pública.

“La pandemia nos abre a la discusión de un desarrollo inclusivo y sostenible, entendiendo que no será posible alcanzar el desarrollo y recuperación del país si no se progresa de forma más equitativa, inclusiva y sostenible, reconociendo el valor de todos los actores requeridos para una transformación de nuestro concepto de nación”.

Hans Rosenkranz,
director ejecutivo Comunidad de Organizaciones Solidarias.

PREMIO POBRE EL QUE NO CAMBIA DE MIRADA RECONOCE TRABAJOS QUE VISIBILIZARON DIFICULTADES Y SOLIDARIDAD EN PANDEMIA

El objetivo de este reconocimiento es valorar los trabajos que han contribuido a informar a la opinión pública sobre las dimensiones de la pobreza, la vulnerabilidad y la exclusión social. El reportaje Soldaditos del narcotráfico de la Revista Sábado, realizado por el periodista Matías Sánchez, recibió el premio a la Excelencia Periodística.



La alianza Comunicación y Pobreza reconoció esta tarde aquellos trabajos periodísticos que mostraron a las audiencias información relevante y un cambio de enfoque al abordar las distintas aristas de la desigualdad existente en el país, y también se reconocieron aquellos aportes que mostraron la resiliencia y la participación social en una sociedad que enfrenta una crisis social, política y económica.

La alianza está constituida por las fundaciones Superación de la Pobreza, América Solidaria, la Comunidad de Organizaciones Solidarias y Base Pública. El objetivo del Premio Pobre el que no Cambia de Mirada es reconocer a las y los periodistas y

medios de comunicación que con su trabajo han contribuido a informar a la opinión pública sobre las dimensiones de la pobreza, la vulnerabilidad y la exclusión social, potenciando una mirada no estigmatizada y que permita conocer el fenómeno, sus causas y sus características.

Entre los asistentes a la 15ª versión del premio estuvieron autoridades de las instituciones de la alianza, directores, editores y periodistas de los diferentes medios. Además, participaron de la ceremonia representantes de aliados estratégicos de esta iniciativa: Karla Rubilar, Ministra de Desarrollo Social y Familia; Maribel Vidal, Presidenta de la Comunidad de Organizaciones

Solidarias; Hans Rosenkranz, Director Ejecutivo de la Comunidad de Organizaciones Solidarias; Andrea Repetto, Presidenta de la Fundación Superación de la Pobreza; Andrés Wood, presidente de la Fundación Base Pública; Javier Cox, presidente del Directorio de América Solidaria Chile; y André Beaujanot, Vicerrector de Vinculación con el Medio e Innovación de INACAP.

El jurado estuvo integrado por Catalina Littin, Directora ejecutiva de la Fundación Superación de la Pobreza; Nicolás Cruz, Director ejecutivo de Base pública; Magdalena Valdéz, Directora ejecutiva de la Fundación América

Solidaria Chile; Mónica González, Premio Nacional de Periodismo 2019 y Presidenta de CIPER Chile; Lucía Newman, corresponsal jefa para américa latina en Al Jazeera; y Rodrigo Jordan, Director de la Comunidad de Organizaciones Solidarias.

Para evaluar los trabajos periodísticos, se tomaron en consideración aspectos como el interés público, la veracidad de la información, la rigurosidad investigativa, la creatividad, la capacidad de contexto y análisis, la originalidad en la elección y desarrollo de los temas, la diversidad de fuentes, el aporte a la construcción de una cultura solidaria, junto con la ética y la empatía.



La ceremonia virtual de premiación fue presentada por el periodista Aldo Schiappacasse.

Catalina Littin habló en representación de la Alianza durante la ceremonia.

“El periodismo y los medios de comunicación, más que nunca, cumplen un rol fundamental en esta nueva etapa, gracias a su capacidad y el poder para amplificar la información, de la mano de un periodismo serio y resiliente para cambiar la mirada, con un enfoque adecuado a los temas de contingencia, relacionados en nuestro caso, a la pobreza y la exclusión social”, señaló.

La periodista Mónica González afirmó que

“Me lleno de orgullo de ese periodismo que está destinado a remecer este país. Ya no es el último vagón de la cola, están destinados a mostrar la realidad auténticamente, con rigor, respeto, investigación, a ser la herramienta de cambio, que ilumine y entregue esperanza. Gracias por este premio que, como nunca, viene a relevar el rol de un periodismo tan necesario hasta ahora”.

En tanto, la ministra Karla Rubilar dijo que

“el periodismo tiene que incomodarnos. Permitirnos que esa incomodidad nos permita ver más allá de lo evidente y ese velo que corra de los ojos nos permita conducirnos a cambios relevantes. Esta pandemia no era solamente sanitaria, sino profundamente social. La recuperación también tiene que ser social. Con la pandemia hemos hecho visibles a los invisibles”.

Hace seis años que INACAP apoya el premio, en que se entregan cuatro becas a los protagonistas y participantes de las historias premiadas. “Estamos orgullosos también de contribuir desde la formación técnico profesional, con todo el potencial de crecimiento que esta puede aportar al desarrollo de nuestro país”, destacó André Beaujanot, de INACAP.

El trabajo que recibió el premio a la Excelencia Periodística fue el reportaje Soldaditos del narcotráfico, realizado por el periodista Matías Sánchez de la Revista Sábado. En esta investigación se revela la historia de Emerson y otros cuatro jóvenes que habrían sido reclutados para comercializar droga.

Entre los medios premiados estuvieron Mega, Revista Sábado, Noticias Universidad de Concepción, La Estrella de Iquique, El Faro, CIPER y TVN.

Los ganadores según las categorías del premio son los siguientes:

 **Mejor noticia del día:**
Clases en el techo:
Estudiantes consiguen mejor Internet sobre sus casas -
Carolina Acuña y Josefina Eckholt, Mega.

 **Mejor aporte testimonial:**
Escenas de un curso desmembrado por la pandemia - Arturo Galarce, Revista Sábado.

 **Mejor aporte en investigación:**
Soldaditos del narcotráfico - Matías Sánchez, Revista Sábado.

 **Mejor aporte editorial:**
Hambre en Chile: el fantasma que la pandemia trajo de regreso - Javier Cisterna y Katerinne Pavez, Noticias Universidad de Concepción.

 **Mejor aporte regional:**
La barrera de la desidia contra los migrantes que buscan volver a su país - Carlos Luz, La Estrella de Iquique en colaboración con Connectas.

 **Mejor aporte internacional:**
Muchachas, las olvidadas de la cuarentena - Valeria Guzmán, El Faro.

Además, de manera excepcional, se entregó el reconocimiento al **Mejor trabajo periodístico** a los periodistas Ivonne Toro (CIPER), Alejandro Meneses (TVN) y Rodrigo Pérez (TVN).

PERIODISTAS DE CHILE Y ESPAÑA ANALIZAN LA COBERTURA NOTICIOSA DURANTE LA PANDEMIA

En un seminario organizado por la Alianza Comunicación y Pobreza, Alfonso Armada y Paulina de Allende Salazar abordaron temas como la relación entre periodismo y poder, la importancia de las historias humanas y la adaptación a los nuevos formatos periodísticos.



¿Cuál es el rol de los periodistas en la cobertura noticiosa en sociedades democráticas en crisis post Covid-19? ¿Cómo enfrentar desde la perspectiva periodística el proceso de recuperación que debe comenzar en Chile? Fueron las preguntas que motivaron el seminario online **“¿Buen Periodismo? Chile en recuperación social, económica y política”**.

En la instancia se reunieron los periodistas Paulina de Allende Salazar, quien recibió el Premio Lenka Franulic 2019 y Alfonso Armada, presidente de la sección española de Reporteros Sin Fronteras (RSF). La conversación fue moderada por Rodrigo Jordan, presidente de la Comunidad de Organizaciones Solidarias.

La conversación partió con la pregunta de cómo enfrentar un periodo de recuperación de la pandemia con una situación de desconfianza ciudadana hacia las autoridades.

“A medida que la prensa no se ha alejado del poder y no hace de contrapoder, es percibido como parte de la ciudadanía como parte de ese mismo poder (...) La pandemia ha puesto este espejo de los errores que hemos venido cometiendo hace demasiado tiempo”, señaló Alfonso Armada.



¿Cómo se hace mejor periodismo? Para el periodista, además de hacer esta autocrítica, el periodismo debe “volver a contar historias de profundo interés humano, ponerle cara a la crisis, al dolor y olvidarse de lugares comunes, estereotipos, y dejar el papel de espectáculo. Como lector sigo buscando en los medios historias que me conmuevan y me expliquen el mundo”.

En este sentido, Paulina de Allende Salazar afirmó que “hemos ejercido con cierta tibieza, no hemos podido hacer llegar a las bases ni cuestionar con fortaleza, agudeza y con método suficiente al poder en sí mismo, ni hemos permitido que ambos mundos se encuentren en un país tan dividido”.

La comunicadora añadió que

“hay una descomunicación que está latente y nuestro trabajo es poner luz en los focos de conflicto. Para mostrar lo que duele y genera rabia, y ponerlo en contexto para que se entienda, y está para golpear la puerta de las autoridades, cuestionarles, estremecerles y hacer las preguntas necesarias”.

LA CONVOCATORIA MÁS ALTA DE LA HISTORIA

#ConCoraje

La última campaña, para el ciclo 2021-2022, logró más de 7.000 postulaciones y alcanzó a más de un millón y medio de personas a través de redes sociales. El impacto que tuvo en números lo puedes ver aquí.



Damos las gracias a:



9 CANALES

de televisión transmitieron nuestro spot



9 RADIOS

emitieron nuestra frase radial



12 MUNICIPIOS

compartieron nuestra campaña



Durante los meses que duró la emergencia sanitaria, SERVICIO PAÍS estuvo en los territorios, con profesionales que buscaron nuevas formas de relacionarse y trabajar, con compromiso, responsabilidad y solidaridad. Por ello, el mensaje para los postulantes del ciclo 2020-2021 fue "Buscamos gente sin experiencia, pero con coraje".

07

COOPERACIÓN Y NUEVOS PROYECTOS

EQUIPO

Renée Fresard, Pedro Hepp, Macarena Espinoza,
Ángela Altamirano y María Paz Rengifo.



Rendición de cuentas Proyecto SIEMBRA en el marco de la gira de intercambio entre gobiernos locales en febrero de 2020.

07

FUNDACIÓN LIDERÓ LA CREACIÓN DE UN PROGRAMA DE VOLUNTARIADO PROFESIONAL JUVENIL PARA LA REGIÓN CENTROAMERICANA



Este nuevo programa posibilitará la redistribución de capacidades profesionales en la región, la integración generacional y socio territorial a partir de las y los jóvenes, y a la apertura de oportunidades de desarrollo para las y los jóvenes, rurales y urbanos de la región.

El **Programa de Jóvenes Profesionales en Acción Social Voluntaria** para el desarrollo rural de la Región SICA nace con el fin de robustecer y apoyar el despliegue de las estrategias y herramientas disponibles para el desarrollo rural de la región centroamericana desde una perspectiva de Desarrollo Rural Territorial. Es también una expresión del vínculo de trabajo y diálogo con diversos actores de América Latina y el resto del mundo para compartir objetivos de desarrollo y apuestas programáticas en una doble vía de aprendizaje y colaboración.

La Fundación Superación de la Pobreza - SERVICIO PAÍS, en una línea de asistencia técnica en varios países latinoamericanos, ha concretado la cuarta experiencia desarrollada con el apoyo de Fondo Chile. El proyecto Siembra se desarrolló en la región Centroamericana con el propósito de crear un nuevo modelo de intervención social con profesionales jóvenes que destinarán un año de su vida para contribuir al desarrollo rural territorial.

Se trata de una iniciativa conjunta entre esta institución y la Secretaría Ejecutiva del Consejo Agropecuario Centroamericano (SE-CAC) del Sistema de Integración Centroamericana, SICA, quien se constituyó como socio local. El proyecto contó además con otras instituciones asociadas: Por el lado chileno, con el Centro Internacional de Economía Social y Cooperativas de la Universidad de Santiago de Chile (CIESCOOP) y las municipalidades de Arica y de Romeral. Por la parte centroamericana, la Mancomunidad de Municipios Garífunas de Honduras (MAMUGAH) y la Mancomunidad Copanch'ort' de Guatemala. El presupuesto global fue de USD 376.537, de los cuales Fondo Chile financió USD 220.154, y las instituciones socias aportaron en términos monetarios otros USD 23.716 más los aportes valorizados que ascendieron a los USD 132.667.

El objetivo general del proyecto fue

“contribuir a incrementar la oferta que la Estrategia Centroamericana de Desarrollo Rural Territorial (ECADERT) pone a disposición de los países del SICA, para el logro de los objetivos y resultados del Plan de Acción Regional dirigido a la Juventud Rural, a partir de la generación de un nuevo instrumento técnico-metodológico que involucra la acción social voluntaria de jóvenes profesionales, generando con ello un innovador trabajo entre pares y nuevos espacios de integración social generacional, territorial, nacional y regional”.



Cierre taller Economía social y solidaria en INTERMACH en enero de 2020.

Para ello, se establecieron tres componentes principales que permitieron crear un modelo propio que pudiera dar respuesta a los desafíos, particularidades, diferencias y similitudes de los territorios rurales de la región Centroamericana, con particular foco en las y los jóvenes:

- i) **Transferencia de la experiencia y aprendizajes de Servicio País;**
- ii) **realización de tres estudios adhoc en la región centroamericana; y,**
- iii) **ejecución de dos intervenciones piloto en Honduras y Guatemala.**

Así, el producto final del proyecto es el nuevo Programa de Jóvenes Profesionales en Acción Social Voluntaria para el Desarrollo Rural de la Región SICA, mismo que se constituye en un bien público regional, que la SE-CAC pone a disposición de los territorios rurales de los ocho países del Sistema de Integración Centroamericana: Belice, Guatemala, Honduras, El Salvador, Costa Rica, Panamá, Nicaragua y República Dominicana.

Como resultado intermedio, y en el marco de la implementación del proyecto (segundo componente), son dos los territorios focalizados por la

ECADERT donde se ha ejecutado de manera directa una intervención con dupla de profesionales jóvenes en lógica piloto, para levantar aprendizajes en la construcción del modelo:

Guatemala: en alianza con la Mancomunidad Copanch'orti' que integra los municipios de Camotán, Jocotán, Olopa y San Juan Ermita.

Honduras: en alianza con la Mancomunidad de Municipios Garífunas de Honduras (MAMUGAH), que integra los municipios de Balfate, Iriona, Limón, Santa Fé, Santa Rosa de Aguán, Trujillo y San Francisco.

De esta manera, se constituyeron como beneficiarios directos del Proyecto SIEMBRA, la propia institucionalidad de la SE-CAC que se ve robustecida al contar con un nuevo instrumento que apunta a reforzar sus planes y estrategias; además de los Ministerios de Agricultura y más específicamente cada institucionalidad que implementa la ECADERT en los territorios rurales de sus países.

El Proyecto SIEMBRA contribuye principalmente al Objetivo de Desarrollo Sostenible N°11: Ciudades y comunidades sostenibles, particularmente a la Meta 11a: "Apoyar los vínculos económicos, sociales y ambientales positivos entre las zonas urbanas, periurbanas y rurales fortaleciendo la planificación del desarrollo nacional y regional". Este nuevo programa posibilitará la redistribución de capacidades profesionales en la región, la integración generacional y socio territorial a partir de las y los jóvenes, y a la apertura de oportunidades de desarrollo para las y los jóvenes, rurales y urbanos de la región.

Este proyecto de cooperación internacional fue ejecutado en el marco de Fondo Chile, iniciativa del Gobierno de Chile -a través del Ministerio de Relaciones Exteriores y la Agencia Chilena de Cooperación Internacional para el Desarrollo (AGCID)- en alianza con el Programa de las Naciones Unidas para el Desarrollo (PNUD), que posibilita la participación de las organizaciones de la sociedad civil chilena en la cooperación sur-sur a través de la financiación de proyectos que se postulan en cada convocatoria.



Equipo Proyecto SIEMBRA, de izquierda a derecha: Nelsi Caal, voluntaria; Ricardo Montero, SE-CAC; Renee Fresard, FUSUPO; Vanessa Sierra, MAMUGAH; Verónica Pulgar, voluntaria; Diego Agustín, Copanch'ortí; Paulo Leiva, voluntario; Edgar Cacho, voluntario; y Sebastián Vega, coordinador en Terreno FUSUPO.



Dato clave

La juventud rural de los países SICA, que para 2015 ascendía a 5,6 millones, posee casi un 30% del total de población rural (CEPAL). Gran parte de estos jóvenes viven en situación de pobreza debido a una pérdida de competitividad de la producción rural a pequeña escala, los bajos ingresos, el trabajo no remunerado, la inestabilidad de las condiciones laborales y el limitado acceso a educación, reduciendo sus capacidades y autonomía para acceder a mayores posibilidades de ejercer sus derechos, incrementar sus ingresos y contribuir al desarrollo de las familias, comunidades y organizaciones rurales.

Testimonios:

“ El Proyecto Siembra que se ha ejecutado durante estos meses en la Mancomunidad Copanch’orti’ nos deja una estrategia a seguir para este grupo tan importante que es la juventud. Con una ruta que nos permitirá implementar a corto, mediano y largo plazo planes, programas y proyectos para los jóvenes, que tanto hace falta aquí en la Mancomunidad Copanch’orti’ ”

Ramón Díaz Gutiérrez,
Alcalde de Jocotán, Mancomunidad Copanch’orti’ de Guatemala.

“ He compartido con mi familia los conocimientos que he aprendido sobre emprendimiento y desarrollo local; de esta manera, atiendo a las necesidades de nuestro emprendimiento familiar y coordinando actividades e innovando cada día ”

Luis Solis,
Estudiante INTERMACH.

“ A nivel Centroamericano el Proyecto SIEMBRA logrará entregar un Programa de intervención social desde jóvenes; pero a nivel local, en Guatemala, logramos insertarnos en el corazón de las comunidades y sus jóvenes y creo también que tenemos mucha proyección con alguna institucionalidad que está preocupada del desarrollo territorial y de la juventud rura ”

Sebastián Vega,
Coordinador en Terreno Proyecto SIEMBRA.

“ La región Ch’orti’ cuenta con un recurso humano valioso, consistente en jóvenes con muchas ideas y potencialidades para incorporarse a procesos productivos y desarrollar emprendimientos, pero enfrentan dificultades que los obligan a dejar por un lado sus metas. Para la Mancomunidad Copanch’orti’ el tema juventud es prioridad, nos ha llevado a articular esfuerzos con otras instituciones, buscando una estrategia que nos permita crear un ambiente propicio para que la juventud, sobre todo rural, pueda desarrollarse y hacer crecer a sus comunidades ”

Clara Martínez,
representante Mancomunidad Copanch’orti’.

“ Desde la Mancomunidad proyectamos afianzar el trabajo que se ha ido realizando y planificando, además de articular y gestionar a todos los actores presentes en el territorio, para alcanzar un apoyo coordinado entre las diferentes instituciones vinculadas en el desarrollo, logrando acciones focalizadas en las y los jóvenes del territorio ”

Lorna Suazo,
Coordinadora Área de Gestión social de MAMUGAH.

FONDO RESPUESTA COMUNITARIA

Alimentación, agua y artículos sanitarios lideraron las postulaciones al Fondo Respuesta Comunitaria

Para esta convocatoria postularon 900 organizaciones y fueron seleccionados 201 proyectos. Un 65% de estos corresponde a comunidades de regiones distintas a la Metropolitana y cuyas necesidades estuvieron principalmente centradas en la alimentación, el acceso al agua y artículos sanitarios para sus localidades.



El 7 de septiembre se abrió la convocatoria al **Fondo Respuesta Comunitaria (FRC)** que, con 1.400 millones de pesos, buscó dar soluciones oportunas y eficientes a las necesidades, que las organizaciones de base habían detectado frente a la crisis generada por la pandemia. Esto, gracias a la articulación -liderada por Fundación Colunga- de casi 40 fundaciones presentes en siete regiones del país, entre ellas la Fundación Superación de la Pobreza - SERVICIO PAÍS que asumió el rol de coordinación, con el objetivo de apoyar el trabajo que las comunidades desarrollan en sus localidades.

Para ello, se entregaron recursos económicos y apoyo técnico a proyectos que dieran respuesta a problemáticas generadas por el Covid-19 y fuesen en beneficio de una comunidad. También se acompañó a las organizaciones para promover sus capacidades, fortalecer el tejido social, la resiliencia comunitaria y revitalizar los territorios, junto con apoyar la gestión de los mismos proyectos y la articulación con los municipios.

JUNTOS Y JUNTAS
ENFRENTAMOS
LA EMERGENCIA

Para el director ejecutivo de Colunga, **Arturo Celedón**,

“ estas cifras nos hablan de un Chile con necesidades más básicas de las que se estaban atendiendo y da cuenta de la importancia de poner a las comunidades y sus organizaciones en el centro de la discusión, ya que son ellas las que llevan mucho tiempo trabajando y las que saben lo que éstas necesitan. ”

Una de las características que destacaron los impulsores del fondo fue su capacidad de llegar a regiones fuera de la Metropolitana. De hecho, de las **203 iniciativas** que recibirán solo 73 vienen de RM (35%) y 130 se distribuyen entre Tarapacá (7%), Antofagasta (8%), Valparaíso (16%), Ñuble (7%), Biobío (16%) y La Araucanía (11%).

Catalina Littin, directora ejecutiva de la Fundación Superación de la Pobreza, destaca que

“nuestro propósito era llegar a territorios donde no siempre existen este tipo de fondos y llegar a organizaciones sociales que ya estaban atendiendo o realizando un trabajo en la emergencia o que habían comenzado con muy poco. Entonces este fondo contribuye a revitalizar estas iniciativas, llegar a más personas y de paso fortalecer el trabajo comunitario”.

Este proyecto fue respaldado por el Banco Interamericano de Desarrollo (BID), el Programa de las Naciones Unidas para el Desarrollo (PNUD) y el Ministerio de Desarrollo Social y Familia (MDSF), por lo que se espera que permee en políticas públicas que vayan en apoyo de la comunidad.

¿Cuáles son las organizaciones que movilizan esta iniciativa?

Acción Solidaria, Amalegría, América Solidaria, AMPRO Tarapacá, Avina, Balloon Latam, BID, Canasta Local, Careno, CET-SUR, Colunga, Comunidad de Organizaciones Solidarias, Comunidad Mujer, COSOC Ñuble, Fondo Esperanza, Fútbol Más, Hogar de Cristo, Ilumina, Infocap, Instituto Indígena, Junto al Barrio, Mustakis, Niños en la huella, Núcleo Humanitario, Olivo, Pastoral social - Caritas, PNUD, Red Apostólica Ignaciana, Reñaca Más Alto, Servicio Jesuita a Migrantes, Fundación Superación de la Pobreza, Techo, Trabajo para un Hermano Concepción, Trascender, Urbanismo Social y el MDSF.



FUENTE: Elaboración propia.

“Mi comunidad me educa, me protege y se la juega por mí” es un proyecto de Concepción, en la región del Biobío, de cuidado y apoyo a niños, niñas, adolescentes y sus familias, que por la pandemia dejaron de tener escuela. Con fines educativos, los cuidadores apoyan en las clases online, realizan tutorías, talleres y se les entregan colaciones.

El proyecto **"Comedor Renacer con Fuerza El Boro"**, está ubicado en Alto Hospicio, región de Tarapacá, que apunta a entregar alimentos y equipar una sede social para este fin. Es ejecutado por un comité de vivienda y la mayoría de los beneficiarios son personas migrantes. En total, se apoya a cerca de 200 personas con raciones de almuerzo de lunes a viernes y onces los martes y jueves por un periodo de cinco meses.



En la comuna de La Pintana, región Metropolitana, se levantó el proyecto **"Una sonrisa para un niño"**, en que se instalaron cuatro computadores y una impresora para entregar apoyo tecnológico a niños y niñas del sector durante el año escolar y también adultos que lo necesitaran. Con este Fondo se han visto beneficiadas 270 familias, alrededor de 100 niños y 20 personas en situación de calle que asisten esporádicamente.



"Mujeres sobrevivientes en la búsqueda de sanación y resiliencia" es un proyecto que desarrolla jornadas de terapia y contención emocional a 24 mujeres vecinas de Renca en la región Metropolitana. A las participantes se les entregó una caja de mercadería junto con capacitarlas en la técnica y confección de arpilleras con el objetivo de plasmar sus emociones en el transcurso de la pandemia.

activa secano



FUNDACION
SUPERACION
DE LA POBREZA

SERVICIO PAÍS



Cofinanciado por
la Unión Europea

*Apoyamos la reactivación económica de las
comunidades rurales afectadas por
la crisis sanitaria*

El proyecto es implementado por el programa SERVICIO PAÍS de la Fundación Superación de la Pobreza y es cofinanciado por la Unión Europea. Tendrá una duración de dos años y contribuirá al desarrollo sostenible de las comunidades de 18 comunas de ocho regiones del país.



La crisis sanitaria ha impactado y transformado los territorios de Chile. Este contexto ha afectado con aún más fuerza los medios de vida de las zonas rurales, que ya vivían bajo los efectos de la sequía y el cambio climático, lo que profundiza la pobreza, inequidad y vulnerabilidad de las comunidades que allí habitan.

El territorio seco abarca desde el sur de la región de Atacama hasta el norte de la región del Biobío y tiene como principal característica que no cuenta con riego por aguas superficiales, sino

que depende de las lluvias para la actividad agrícola. Este es uno de los territorios más empobrecidos del país con niveles de pobreza por ingreso que alcanzan el 10,17% y de pobreza multidimensional de 21,3%.

El proyecto **Activa Secano** busca apoyar la reactivación económica de este territorio en el contexto de la pandemia provocada por el Covid-19. La iniciativa será implementada por el programa SERVICIO PAÍS de la Fundación Superación de la Pobreza y es cofinanciada por la Unión Europea.

Tendrá una duración de dos años y contribuirá al desarrollo sostenible de las comunidades de 18 comunas de ocho regiones del país.

Activa Secano tiene como objetivos fortalecer el capital humano, social, natural y físico de las comunidades de acuerdo a su realidad local; ampliar el acceso al capital financiero de las organizaciones productivas, a través de vínculos institucionales y la generación de estrategias de acceso a ingresos; y fortalecer la cohesión social por medio de estrategias asociativas.

Los destinatarios del proyecto son agrupaciones de artesanos, agrupaciones pesqueras, organizaciones ligadas a temas hídricos, cooperativas, locales comerciales, mercados campesinos y barrios comerciales, organizaciones comunitarias, organizaciones/alianzas productivas agrícolas, pequeños productores individuales y familiares.



Equipo Activa Secano en Petorca, región de Valparaíso. En este lugar se apoyará en temáticas relacionadas al recurso hídrico.

El territorio focalizado tiene una amplia variedad de vocaciones productivas que son vitales para su soberanía alimentaria y para el abastecimiento de sectores aledaños.



“ Este proyecto fortalece el trabajo colaborativo entre las organizaciones de la sociedad civil y los Estados, lo que se ve reflejado en la alianza que llevamos adelante con la Unión Europea. Nuestro propósito es impulsar el bienestar de las comunidades con las que trabajamos a través de la construcción conjunta de soluciones que son llevadas a cabo y diseñadas por ellas mismas. ”

Catalina Littin,
Directora Ejecutiva de la
Fundación Superación de la Pobreza - SERVICIO PAÍS.

“ La Unión Europea y Chile somos socios hace muchos años, y precisamente por eso la Unión Europea, a través de su respuesta internacional, ofrece su apoyo a aquellos sectores vulnerables en Chile, como por ejemplo los que apoya la Fundación Superación de la Pobreza con el proyecto Activa Secano. ”

León de La Torre,
Embajador de la Unión Europea en Chile.

“ Este es un proyecto que busca proteger y fortalecer los medios de vida de las personas y las comunidades del secano que hayan sido afectados por una triple crisis: ambiental, social y sanitaria. ”

Pedro Hepp,
coordinador del Proyecto Activa Secano.



Este proyecto busca potenciar los mecanismos de comercialización para proteger y fortalecer los medios de vida de las personas de sectores rurales.

La iniciativa se desarrollará en 18 comunas de ocho regiones del país:



**activa
secano**



Dato clave

El proyecto beneficiará a 1.300 habitantes del secano.



Cosecha hidropónica en La Ligua, región de Valparaíso. Aquí se trabajará con organizaciones para mejorar su producción, eficiencia de uso hídrico y el posicionamiento de ventas online.



En Alhué, en la región Metropolitana, el trabajo se enfocará en la venta al por mayor con valor agregado de los apicultores y se apoyará el proceso de acceder a **Denominación de Origen** y otras certificaciones.

ACCIONES DESTACADAS DURANTE LA EMERGENCIA SANITARIA



Operativos de salud en territorios rurales y aislados

El proyecto *Chile Comparte Salud* entregó servicios primarios de salud a comunidades excluidas y atendió cerca de 900 personas. La acción fue implementada por la Fundación Techo en alianza con la Fundación Superación de la Pobreza, junto a los municipios de Purén, Lonquimay, Curarrehue, Saavedra, Teodoro Schmidt y Toltén. Los profesionales **SERVICIO PAÍS** establecieron el vínculo con los departamentos de salud y facilitaron la implementación.

Entre la población beneficiada estuvieron adultos mayores, embarazadas, enfermos crónicos y con movilidad reducida que, en medio de la crisis sanitaria, pudieron prevenir los desplazamientos a establecimientos que puedan ser fuente de contagio del virus.

Apoyo a ollas comunes y comedores solidarios

Los equipos **SERVICIO PAÍS** de todas las regiones de Chile apoyaron ollas comunes, comedores solidarios, onces solidarias, desayunos para adultos mayores y entrega de elementos de higiene y protección en comunas como Quilleco, Punitaqui, Alto Hospicio, Los Vilos, Huará (Sibaya), Arica (Quebrada de Azapa), Camarones (Valle de Codpa), Santa María y Los Lagos, en que se benefició a más de 700 personas.

En la región del Biobío, por ejemplo, se apoyó al municipio de Quilleco para la entrega de almuerzos a 50 adultos mayores en los sectores de Villa Mercedes, Canteras y Quilleco. También se entregaron cajas de alimentos y semillas de hortalizas para el invernadero a 25 personas, gracias a los aportes en la cuenta de Banco Estado de la Fundación Superación de la Pobreza.

Además, gracias al apoyo de la Comunidad de Organizaciones Solidarias, Fundación Superación de la Pobreza y **SERVICIO PAÍS**, se entregaron cajas de alimentos, kits sanitarios y pañales a 300 familias de Lebu y Los Álamos en esta misma región. La donación fue realizada gracias al Fondo de emergencia COVID-19 de la Comunidad de Organizaciones Solidarias.



Atención directa para la postulación a los beneficios estatales disponibles

Los profesionales SERVICIO PAÍS colaboraron con las comunidades de 100 comunas donde está presente el programa en la postulación a beneficios estatales desplegados por la pandemia, como el Ingreso Familiar de Emergencia (IFE) y en trámites tan necesarios en pandemia como la obtención de la clave única.

Todas comunas con altos índices de pobreza y aislamiento, y por tanto con baja conectividad y poco acceso de la población a tecnologías necesarias para la postulación on line a estos beneficios.

Un ejemplo de ello ocurrió en Los Muermos, región de Los Lagos, en que se apoyó a la comunidad respecto a la postulación al IFE y al equipo municipal en la entrega de cajas de alimentos. Asimismo, en alianza con el municipio de Pozo Almonte, región de Tarapacá, se implementó la oficina móvil Iluyaña para dar acceso a la postulación a beneficios del Estado como el IFE y a trámites como generar y recuperar la Clave Única. La iniciativa fue en beneficio de vecinos y vecinas de sectores rurales de la comuna donde viven más de 5.600 personas.



En alianza con MovidosxChile,

a través de la plataforma Clyc.me, levantamos 16 causas en la que se recaudaron \$26.059.686



¿Qué necesidades abordaron estas causas?

Ollas comunes y comedores comunitarios, Conexión a internet para localidades rurales, Abastecimiento de agua potable, Reparaciones de viviendas en campamentos, Protección para dirigentes sociales, Fortalecimiento escolar, Acompañamiento a adultos mayores, Apoyo a agricultores y comercio.



Las causas se distribuyeron desde

General Lagos en Arica y Paríacota hasta Porvenir en Magallanes.



Gracias a una donación de Entel avaluada en

\$55.000.000 pudimos entregar más de 700 SIMs con becas de internet a niños y niñas de comunidades rurales y campamentos.



Apoyamos a organizaciones comunitarias

En total, fueron 18 iniciativas de las organizaciones de base con las que trabajamos. Los recursos se destinaron a ollas comunes, comedores solidarios, elementos de protección sanitarios, entre otros.

08

SELECCIÓN Y DESARROLLO DE RECURSOS HUMANOS

EQUIPO

Adriana Henríquez, Karen Dellinger y Liliana Russ.

08



SELECCIÓN Y DESARROLLO DE RECURSOS HUMANOS

Esta área tiene por objetivos, implementar y mejorar los procesos de selección de profesionales SERVICIO PAÍS y de planta, así como también de la evaluación de desempeño, movilidad y gestión de oportunidades de los trabajadores de planta.

También es responsable de gestionar e implementar beneficios para los trabajadores, con el fin de potenciar el compromiso, clima laboral y bienestar; y diseñar e implementar programas centrados en el desarrollo de competencias transversales y/o específicas de los trabajadores.

Cada año llevamos a cabo un riguroso Proceso de Selección y Contratación de Profesionales SERVICIO PAÍS. Este proceso tiene por objetivo evaluar, seleccionar y contratar a profesionales para que implementen intervenciones sociales en contextos de alta complejidad social. Se evalúan sus competencias genéricas (orientación al servicio, capacidad de vincularse, trabajo en equipo, proactividad y orientación al logro), determinando el grado o nivel de desarrollo de cada una de ellas y el ajuste de estas competencias a los requerimientos territoriales.

El número de postulantes ascendió a 7.084 y los/las profesionales que aprobaron de manera exitosa las diferentes etapas del proceso de selección fueron 634 profesionales. Del grupo de profesionales seleccionados, 252 de ellos fueron contratados para trabajar en comunas priorizadas con altos índices de vulnerabilidad. De ellos, un 40% son hombres y un 60% mujeres, tienen en promedio 27 años y el 81% pertenece a universidades del Cruch. Respecto al área profesional, la mayoría pertenece al ámbito Social (31,5%), seguido por Administración y Comercio (19,9%), Medio Ambiente (15,4%) y Arquitectura y Construcción (14,9%).

En esta área también se lleva a cabo un Sistema de Evaluación del Desempeño de los Trabajadores, que es retroalimentado con la finalidad de mejorar la gestión institucional y el desempeño de todos quienes formamos parte de la institución a

través de distintas instancias de capacitación, que permiten potenciar las competencias transversales y técnicas declaradas en los perfiles de cargo, los cuales son actualizados permanentemente.



Equipo de profesionales Servicio País Lonquimay en operativo Chile Comparte Salud.

09

INCIDENCIA



Catalina Littin participa en el programa In Situ, capítulo 8: Reactivación desde los territorios, de Base Pública.

09

NUESTRA PARTICIPACIÓN EN EL DEBATE PÚBLICO



Centro de Filantropía e Inversiones sociales
Inversión Social Empresarial:

Aproximaciones desde la Perspectiva Pública.

U. De Las Américas
Webinar:

"Tenemos que hablar de bienestar: Aportes a la discusión desde una mirada multidisciplinaria".

U. De Las Américas
Webinario:

"Gobernanza y comunicaciones en pandemia".

Facultad de Economía y Negocios de la U. de Chile
Seminario:

"Desarrollo Social: Desafíos y oportunidades para Chile tras el estallido social y la pandemia".

Corporación Opción
Conversatorio:

"El impacto de la pandemia en los derechos económicos, sociales y culturales de la niñez".

Base Pública

InSitu capítulo 6:
El valor del territorio rural.

3 febrero 2021

6 enero 2021

16 diciembre 2020

11 diciembre 2020

11 septiembre 2020

9 septiembre 2020

3 septiembre 2020

26 agosto 2020

13 agosto 2020

7 agosto 2020

18 junio 2020

9 junio 2020

Base Pública

In Situ capítulo 8:
Reactivación desde los territorios.

U. Católica Silva Henríquez y Centro de Investigación en Ciencias Sociales y Juventud

Presentación encuesta a población en situación de pobreza post estallido social.

Tenemos que hablar de Chile

Conversaciones Improbables.



Foro NESI 2020

Cierre y Conclusiones.



Fundación Por la Democracia
Conversatorio:

"¿Cómo reconstruimos socialmente a Chile?".

Oficina de Estudios y Políticas Agrarias (Odepa) Diálogo rural:

"Santiago no es Chile".



1

Entrevista a la presidenta de la Fundación Superación de la Pobreza, Andrea Repetto, en CNN Chile.

05 de noviembre de 2020.

Andrea Repetto: “No es cierto que la gente quiera depender del Estado, la gente quiere un piso de dignidad”

Conduce: Fernando Paulsen.



Catalina Littin, Fundación Superación de la Pobreza: “La recuperación también pasa por fortalecer las economías locales”

El programa Servicio País de la Fundación Superación de la Pobreza ha recibido el doble de profesionales postulantes para 2021. “Si nos pilla un rebrote, ya sabemos qué tenemos que hacer. Lo claro es que vamos a estar donde tenemos que estar”, afirma su directora ejecutiva.

Por: Teresa Espinoza | Publicado: Viernes 27 de noviembre de 2020 a las 16:39 hrs.



2

Entrevista a Catalina Littin, directora ejecutiva de la Fundación Superación de la Pobreza en Diario Financiero.

27 de noviembre 2020.

3

Columna de Carlos Colihuechún, director regional de la Fundación Superación de la Pobreza en Antofagasta, en radio Biobío.

19 de octubre 2020.

Opinión

Lunes 19 octubre de 2020 | 16:54

¿Puede la pesca artesanal subsistir en nuestra región de Antofagasta?

Por Carlos Colihuechún



Camilo Alfaro | Agencia Uno

9608 visitas

Opinión



Desde y con el territorio

por Catalina Littin, María de los Ángeles Castro y Waleska Ureta | 21 mayo, 2020



4

Historia de Denny Aramayo, profesional SERVICIO PAÍS en la comuna de Quilaco, región del Biobío, en Chilevisión.

01 de marzo de 2021.

10

ADMINISTRACIÓN Y FINANZAS

EQUIPO

:Yessica Vera, Alberto Villanueva, Pamela Torres, Sonia Caro, Camila Carroza, Katherine Gacitúa, Diego Vegas, Pamela Cortés, Exequiel Marin, Gina Vidal, Moyra Carrillo, Cristian Yáñez, Ana Avendaño, Yenny Ríos, Walter Saldías, José Rojas, Juan Carlos Castillo.

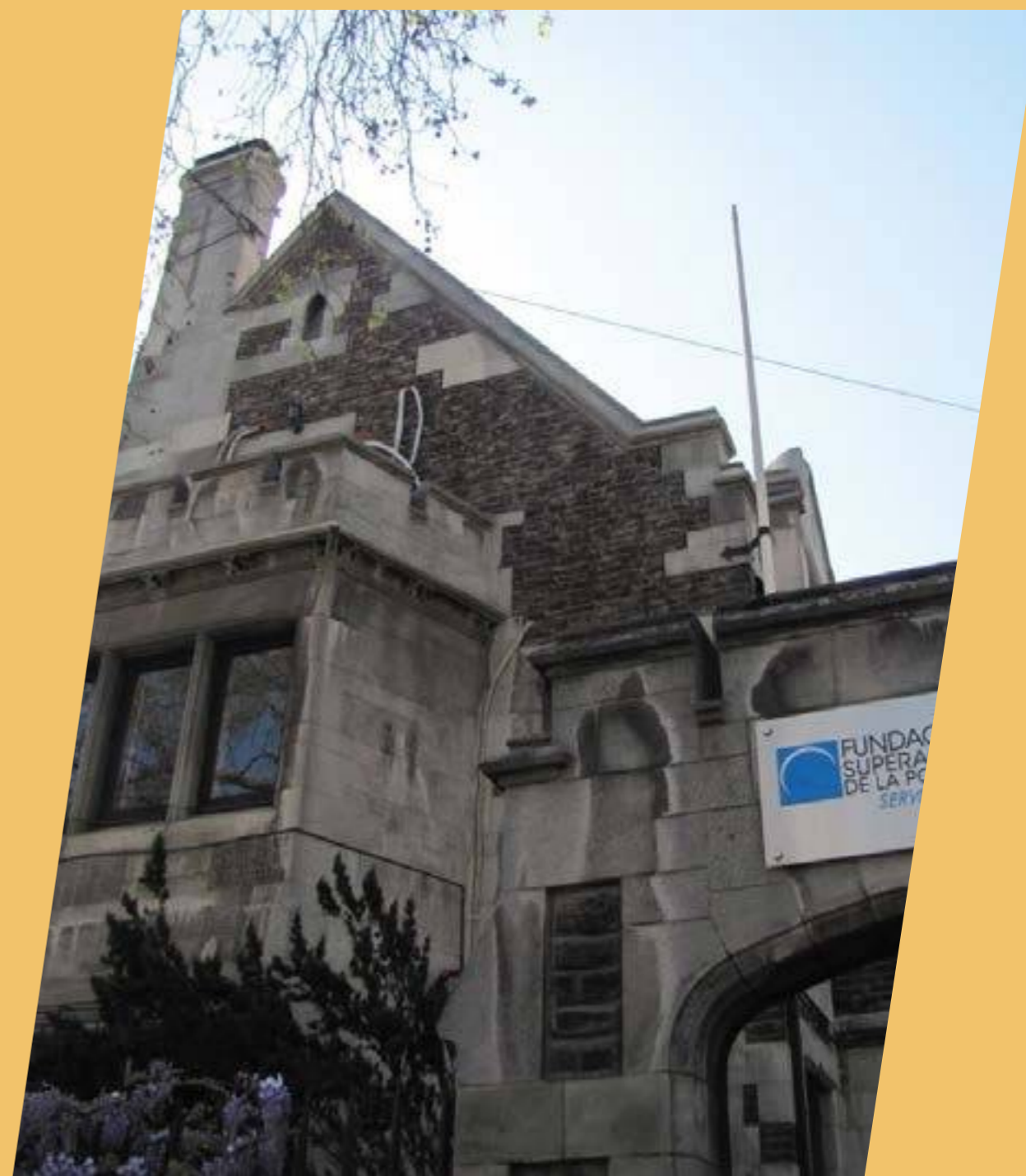

Casa central de Fundación Superación de la Pobreza - SERVICIO PAÍS ubicada en el barrio República de Santiago.

ADMINISTRACIÓN Y FINANZAS

Sector público

Nuestro modelo de desarrollo institucional se ha sostenido en una alianza estratégica con el Estado de Chile. El programa SERVICIO PAÍS 2020-2021 se realizó en alianza con los Ministerios de Desarrollo Social y Familia, Vivienda y Urbanismo, y el Ministerio de la Cultura, las Artes y el Patrimonio, junto con las municipalidades donde está presente SERVICIO PAÍS.

Sector privado

Fomentamos la responsabilidad social empresarial y promovemos el aporte privado para apoyar el financiamiento de nuestros proyectos y desarrollo institucional

Ingresos ciclo 2020

CONVENIOS MINISTERIALES

Ministerio de Desarrollo Social y Familia	\$3.927.905.024
Ministerio de Vivienda y Urbanismo	\$595.080.000
Ministerio de las Culturas, las Artes y el Patrimonio	\$330.000.000
TOTAL	\$4.852.985.024

CONVENIOS MUNICIPALES \$139.931.026

FONDOS ADJUDICADOS

FONDOS INTERNACIONALES

Proyecto Unión Europea y Fondo Chile \$245.285.146

FONDOS NACIONALES

Proyecto Serviu Campamento \$287.500.000

Proyecto Emergencia \$49.662.735

Otros proyectos \$200.683.394

TOTAL \$537.846.129

OTROS APORTES

Socios \$5.582.000

Donaciones \$165.463.795

TOTAL \$171.045.795

**TOTAL INGRESOS
CICLO 2020** \$5.947.093.120



MEMORIA 2020