

#CHILENO VAA CAMBIAR



CUENTA PÚBLICA 2016

INDICE



Presentación

Juan Carlos Feres, Presidente de la Fundación.....	3
Quiénes somos.....	4
Nuestras alianzas.....	7
Líneas estratégicas.....	10
Servicio País	11
Propuestas País	17
Comunicación Estratégica	23
Cooperación Internacional	29
Administración y Finanzas	31
Gestión de Personas	32
Incidencia.....	35

PRESENTACIÓN

Durante 2016, al igual que en años anteriores, la Fundación ocupó un relevante espacio de incidencia en temas de pobreza, participación social y agenda pública, a nivel regional y nacional. Es así que hoy podemos dar cuenta de nuestra contribución a algunos avances conseguidos, aunque al mismo tiempo debamos también destacar que varios temas de alta sensibilidad para la ciudadanía aún permanecen pendientes. Entre otros, la nueva e impostergable legislación relativa a la protección integral de la infancia, sobre la población migrante o para descentralizar Chile.



Juan Carlos Feres, Presidente de
Fundación Superación de la Pobreza

A ello se suma la manifiesta crisis de confianza que ha permeado el país en toda sus estructuras, perjudicando abiertamente nuestra democracia. Nos preocupa principalmente el debilitamiento de la participación social, expresada en la abstención electoral, la apatía y un cierto desinterés en los temas que afectan nuestro destino común. El principio fundamental de la acción y el pensamiento de la Fundación se juega en proteger y fortalecer los vínculos sociales, porque entendemos que la confianza quebrada nos perjudica a todos. En tal sentido, valoramos los avances en materia de probidad que se advierten en el escenario político-legislativo, que sin duda serán puestos a prueba en este año electoral.

En términos del avance en la lucha contra la pobreza, nos parece positiva la incorporación de nuevas dimensiones en la medición de pobreza multidimensional en la Casen 2015, que se dio a conocer en septiembre. Esta información complementaria debe ahora servir para tomar mejores decisiones en políticas sociales. En la misma dirección, y dada la necesidad de ampliar y profundizar la visión del Estado respecto de la experiencia de vivir en pobreza, es que desde nuestra dirección de Propuestas País hemos otorgado relevancia al desarrollo de estudios regionales de carácter cualitativo, porque creemos que son claves para monitorear las representaciones que las personas hacen de los problemas que las afectan a ellas y a su territorio, además de conocer cómo los experimentan y alivian.

A su vez, el trabajo de intervención social que hacemos a través del Servicio País sigue siendo único en Chile, y nos permite obtener de primera fuente la información sobre las capacidades que hay que desarrollar en comunidades donde muchas veces las políticas públicas no llegan, contribuyendo a acercar las oportunidades a esas mismas comunidades. Tenemos experiencias en territorios aislados donde no hay políticas de determinados sectores simplemente porque el Estado no ha podido catastrar las necesidades. Para nosotros, la presencia en el territorio, la visibilización de las riquezas y capacidades de las comunidades y dar el espacio a las diversas voces de Chile, desde Putre Hasta Cabo de Hornos, han sido y seguirán siendo nuestros motores principales.

Así, nuestro compromiso para 2017 va en la línea de profundizar esa incidencia aportando, en el ámbito de las ideas y propuestas, una visión y un camino para reformular la mirada que debe tener el Estado sobre las políticas sociales; y en el ámbito de la intervención, fortalecer al Servicio País como una gran oportunidad para Chile, perfeccionándolo, compartiendo su modelo de trabajo y promoviendo con fuerza el principio que lo hace existir, que no es otro que fortalecer los vínculos entre los chilenos.

QUIÉNES SOMOS



Somos una institución privada, sin fines de lucro y con intereses públicos, cuyos orígenes se remontan a 1994.

Creemos que superar la pobreza que experimentan millones de chilenos y chilenas en nuestro país es un desafío de equidad, integración y justicia social.

Contribuimos a la superación de la pobreza promoviendo mayores grados de equidad e integración social en el país, que aseguren el desarrollo humano sustentable de las personas que hoy viven en situación de pobreza.

Desarrollamos nuestro quehacer en dos líneas de trabajo: por una parte, desarrollamos intervenciones sociales a través de nuestro programa SERVICIO PAÍS, que pone a prueba modelos innovadores y replicables para resolver problemáticas específicas de pobreza y, por otra, elaboramos PROPUESTAS PAÍS para el perfeccionamiento de las políticas públicas orientadas a la superación de este problema, tanto a nivel nacional como local. Así desde nuestros orígenes hemos buscado complementar, desde la sociedad civil, la labor de las políticas sociales impulsadas por el Estado de Chile.

Desde nuestros inicios trabajamos en alianza con el Estado de Chile y municipios de las 15 regiones del país. Contamos con financiamiento de entidades privadas y fondos públicos provenientes de los ministerios de Desarrollo Social, Vivienda y Urbanismo, Educación y del Consejo Nacional de la Cultura y las Artes.

#CHILENOVAACAMBIARSOLO



Nuestro directorio está conformado por 15 personas de la sociedad civil, provenientes de diversos ámbitos y sensibilidades políticas.

Presidente:

Juan Carlos Feres

Vicepresidentes:

Rodrigo Jordan

Andrea Repetto

Directores:

Benito Baranda

Alberto Etchegaray

Ricardo Ffrench -Davis

Carolina Gómez

María Pía Martin

Bárbara Figueroa

Claudia Sanhueza

Lorenzo Constans

Francisca Valdés (H)

Fernando Paulsen (H)

Sergio Urzúa (H)

Director Ejecutivo:

Leonardo Moreno

Equipo Dirección Ejecutiva:

Dirección Nacional Servicio País: Felipe Petit-Laurent

Propuestas País: Mauricio Rosenblüth

Comunicación Estratégica: Catalina Littin

Cooperación Internacional: Renée Fresard

Administración y Finanzas: Yessica Vera

Gestión de Personas: Orlando Sandoval



Equipos regionales 2016:

Dirección regional Arica y Parinacota: Edwin Briceño Cobb

Jefatura territorial: Daniela Aragón y Karen Valenzuela

Dirección regional Tarapacá: Lucía Silva

Jefatura territorial: Roberto Beroisa

Dirección regional Antofagasta: Luisa Álvarez

Jefatura territorial: Carla Graña, Paloma Figueroa y Francisco Vera

Dirección regional Atacama: Jonnatan Hermosilla

Jefatura territorial: Francisca Olivares y Carlos Colihuechún

Dirección regional Coquimbo: Andrea Hernández

Jefatura territorial: Brenda Jorquera y Ignacio Román

Dirección regional Valparaíso: Hugo Inostroza

Jefatura territorial: Grace Alvarado y Carolina Mancilla

Dirección regional O'Higgins: Héctor Morales

Jefatura territorial: Diego Pérez y Carolina Galáz

Dirección regional Metropolitana: Marta Camarena

Jefatura territorial: Ramón Gelabert y Sebastián Vega

Dirección regional Maule: Álvaro Gatica

Jefatura territorial: Pablo Flores, Gonzalo Núñez y Ana Ruth Espinoza

Dirección regional Biobío: Cristian Riquelme

Jefatura territorial: Natalia Bustos, Cesar Reyes y Adolfo Soto

Dirección regional Araucanía: Gaby Marihuán

Jefatura territorial: Deissy Bravo y Rocío Ferreira

Dirección regional Los Lagos: Claudia Muñoz

Jefatura territorial: Pedro Segura, Carolina Negrón y Patricio Contreras

Dirección regional Los Ríos: Valeria Salazar

Jefatura territorial: Carolina Momberg y Marcela Piña

Dirección regional Aysén: Ricardo Villalobos

Jefatura Territorial: Javiera Provis y Fernando Houlin

Dirección regional Magallanes: Carola Tapia

Jefatura territorial: Andrés Bravo

NUESTRAS ALIANZAS

SECTOR PÚBLICO

A nivel nacional:

Parte esencial de nuestra política de alianzas es el vínculo con *ministerios y servicios públicos*, con los cuales la FSP establece convenios de colaboración para la implementación del Programa Servicio País, así como con el área de Propuestas País. Desde nuestros inicios trabajamos en alianza con el Estado de Chile, mediante convenios con el Ministerio de Desarrollo Social, el Ministerio de Vivienda y Urbanismo, el Ministerio de Educación y el Consejo Nacional de la Cultura y las Artes.

Además, a nivel nacional, tenemos alianzas con la Subsecretaría de Desarrollo Regional y la Fundación Integra. Cabe destacar también el convenio con el Consejo para la Transparencia, cuyo objetivo principal es trabajar en la implementación de actividades de capacitación y talleres para público general relativos al Derecho de Acceso a la Información y a la Ley de Transparencia. También con el Consejo Nacional de Televisión trabajamos para la producción conjunta de material audiovisual para la red de canales de transmisión que tiene la Televisión Educativa Novasur y su presidente forma parte del jurado del premio Pobre el que no Cambia de Mirada de la Alianza Comunicación y Pobreza de la cual formamos parte.

Del mismo modo, un aliado estratégico son los *municipios*, con quienes se acuerda la instalación de los profesionales en los territorios y la definición de los ámbitos de intervención. El año 2014 firmamos convenios de colaboración con 96 municipios a lo largo de Chile.

A nivel regional:

Tenemos coordinaciones con contrapartes institucionales del sector público, que facilitan la implementación regional del Programa Servicio País, tales como: Secretarías Regionales Ministeriales de Desarrollo Social, de Vivienda y Urbanismo y con los Consejos Regionales de la Cultura y las Artes. Contamos también con aliados estratégicos como Fosis.

SOCIEDAD CIVIL:

Nos coordinamos y trabajamos en conjunto con actores de la sociedad civil, para complementar y enriquecer las intervenciones: América Solidaria, Fundación AVINA, Techo Chile, Hogar de Cristo, Educación 2020, Ong's agrupadas en la iniciativa "Populusaurio" y Comunidad de Organizaciones Solidarias, entre otras.

Participamos en mesas regionales vinculadas a los ámbitos y problemáticas de intervención del Programa SERVICIO PAÍS: Mesa de certificación ambiental regional; Mesa de mujer rural; Mesa de la Infancia, Mesa Regional del Tercer Sector, Mesa de Cultura, Mesa de Innovación y Emprendimiento Mapuche, Mesa de Turismo Regional y Mesa de Políticas Ambientales.

ACADEMIA:

Nos coordinamos con instituciones de educación superior e institutos técnicos profesionales, para la gestión y coordinación técnica del trabajo voluntario vinculado a las intervenciones SERVICIO PAÍS.

Entre las instituciones con las que firmamos convenios de cooperación durante el 2015, destaca el convenio nacional con INACAP, al que se suman convenios a nivel regionales con: Universidad Arturo Prat, Universidad de Valparaíso, Universidad Santo Tomás, Universidad del Desarrollo, Universidad de Concepción, Instituto Virginio Gómez, Universidad de Talca, Universidad Autónoma, Universidad de Los Lagos, Universidad Alberto Hurtado, Centro de Estudios del Cuaternario de Fuego Patagonia y Antártica .

SECTOR PRIVADO:

Durante el 2016 se continuó con la alianza entre el área de Comunicación Estratégica y **BancoEstado**, que apoya desde el 2015 al proyecto Comunicación y Pobreza, y que ha permitido proyectar y fortalecer tanto el Premio Pobre el que no Cambia de Mirada, como la producción de contenidos de la alianza, a través de sus estudios y seminarios.

Asimismo, continuamos nuestro apoyo al Plan de Superación de Campamentos de Antofagasta, implementado por el Gobierno Regional, donde la Fundación, en el marco de un proyecto integral de acompañamiento social y promoción comunitaria y gracias al aporte de **Minera Escondida**, está trabajando con profesionales jóvenes en 11 campamentos de los sectores Los Arenales y la Chimba de la ciudad de Antofagasta; y además, realizando acciones de apoyo en un campamentos del sector industrial.

Otro proyecto en alianza con la empresa privada que concretamos en 2016 , se trata del apoyo que **Sodimac** entregó a los proyectos de voluntariado. Gracias a esta alianza los voluntarios contaron con materiales de construcción y jardinería para el mejoramiento de espacios públicos en el marco de proyectos realizados en conjunto con la comunidad. También se desarrollaron proyectos de mejoramiento de infraestructura, construcción de huertos o invernaderos comunitarios y escolares, varios de ellos en escuelas rurales, logrando espacios educativos alternativos a la sala de clase como huertos escolares, salas de lectura, e implementación de espacios para actividades artísticas, como danza o teatro.



LÍNEAS ESTRATÉGICAS

SERVICIO PAÍS

VISIBILIZAMOS + ACTIVAMOS + CONECTAMOS

Nuestro programa de intervención social tiene como fin contribuir a que personas, hogares, comunidades y organizaciones logren avances sostenibles en su desarrollo humano, mejorando o superando su situación de pobreza y vulnerabilidad, en un marco de corresponsabilidad en esta tarea del Estado, la sociedad civil y de los propios involucrados. Tenemos una oferta permanente y abierta para jóvenes profesionales o en pleno proceso de formación.

Profesionales

Ofrecemos a jóvenes en pleno desarrollo profesional formar parte de una experiencia de intervención social en un territorio o comuna vulnerable, desarrollando competencias en intervención e investigación en contextos de pobreza.

Voluntarios País

Invitamos a jóvenes estudiantes de educación secundaria y superior a contribuir en los proyectos que llevamos a cabo a lo largo del país junto con los equipos profesionales de Servicio País y la comunidad, aportando con su tiempo, voluntad y compromiso al trabajo con quienes viven en situación de pobreza y exclusión.

Práctica País

Invitamos a estudiantes de educación superior a realizar sus prácticas profesionales, apoyando la labor de los equipos de Servicio País en terreno. La práctica profesional dura entre uno y tres meses dependiendo del requerimiento que cubra la práctica.

Tesistas

Apostamos por sumar a nuevos profesionales en el desafío de pensar un País sin Pobreza, apoyando académica y económicamente la realización de memorias y tesis de pre y postgrado torno al fenómeno de la pobreza, sus manifestaciones, condicionantes y estrategias de superación.

Equipo: Felipe Petit-Laurent, Carmen Luz Sánchez, Loreto Salinas, María Paz Rengifo, Andrea Camino, Andrea Zabaleta, Marcelo Duarte, Víctor Ramos, Maximiliano Mayán, Isabel Carvajal, Carolina Ayala., Paola Olavarría, Magdalena Días, Daniela Miranda y Paulina Carrasco.

- ❑ 240 intervenciones, en 96 comunas, en las 15 regiones del país.
- ❑ 19.429 personas participantes del programa, viven situación de pobreza o vulnerabilidad.
- ❑ 879 organizaciones participan en el programa.

En las intervenciones Servicio País se ha logrado movilizar los recursos de las comunidades para el desarrollo de 366 iniciativas, que han levantado \$335.648.420; y se han gestionado \$2.151.764.624, a través de 304 proyectos con financiamiento adjudicado, que van en directo beneficio de la comunidad.

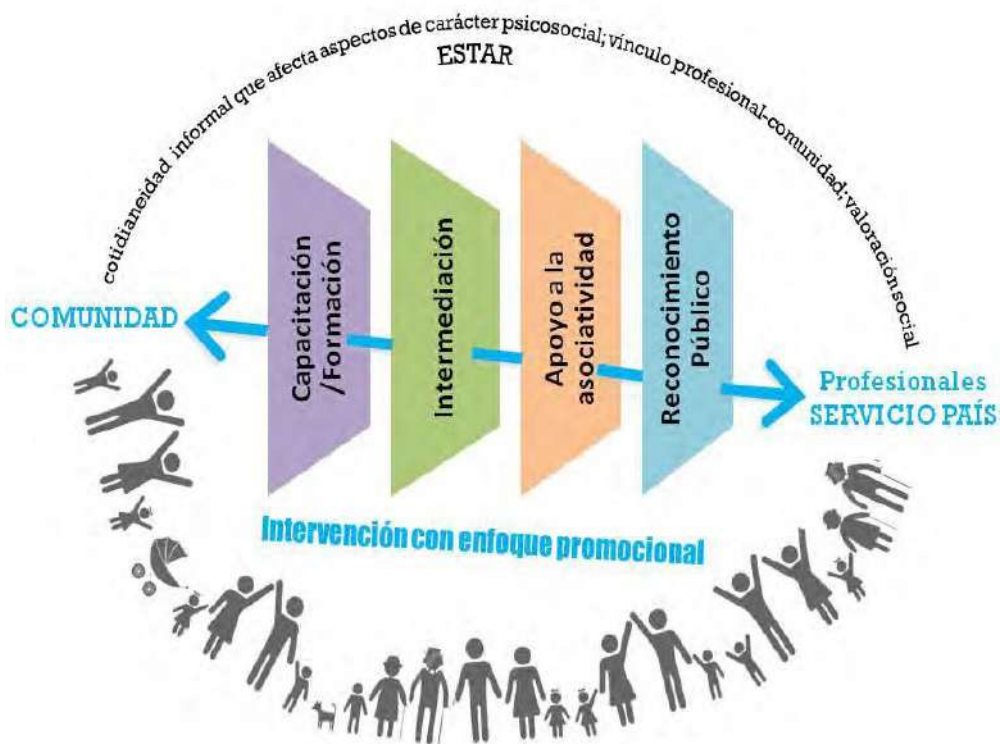

INTERVENCIONES CON ENFOQUE PROMOCIONAL

Trabajo, Cultura, Salud, Hábitat y Educación

El desarrollo de las intervenciones contempla, en la primera instancia, la identificación de un problema sentido por la comunidad, en el marco de los ámbitos del bienestar en los que trabajamos. Luego, se despliega en forma planificada la oferta de servicios que desarrollamos, con el objeto de visibilizar y activar los recursos y capacidades propios de la comunidad y vincularlos a la estructura de oportunidades pública y privada.

En ese marco durante el ciclo 2016 se desarrollaron intervenciones asociadas a distintas problemáticas, con el objetivo de: **CONTRIBUIR-FAVORECER-PROMOVER**

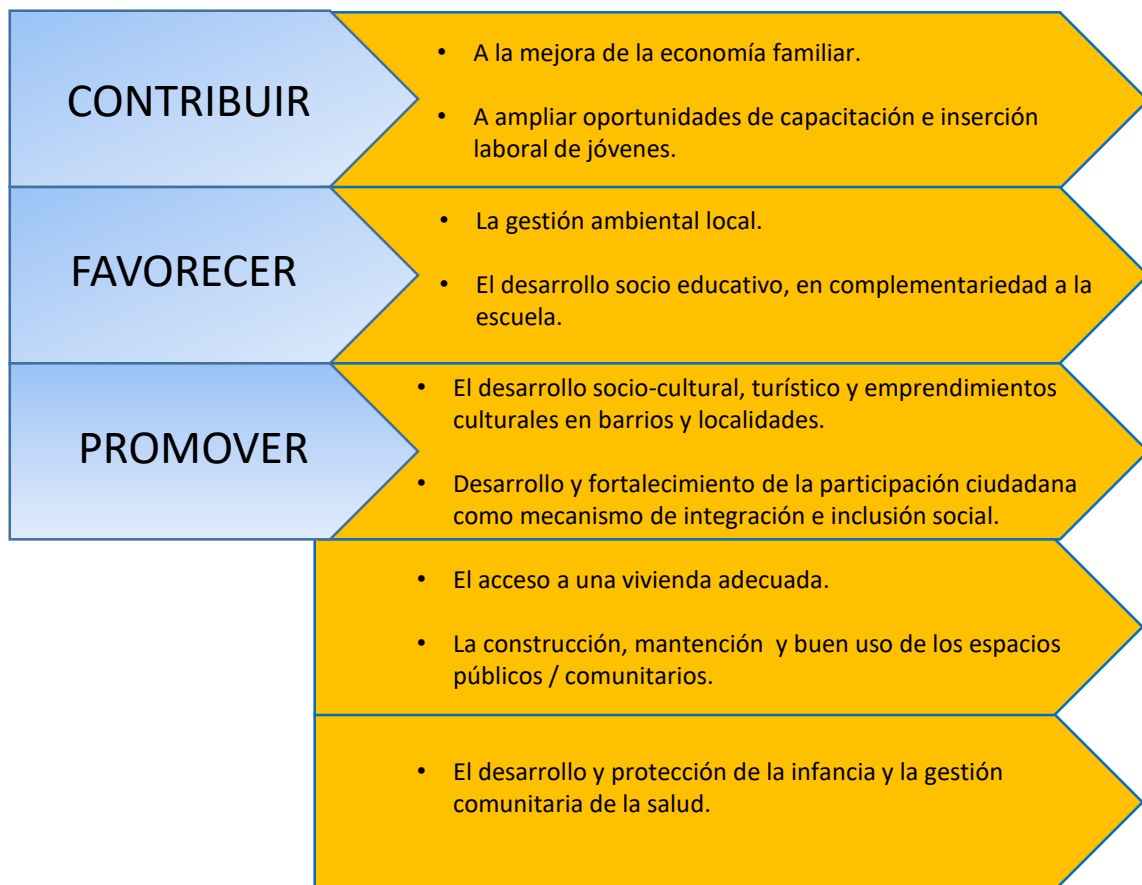

NUESTROS PROFESIONALES, VOLUNTARIOS Y PRACTICANTES

347 jóvenes profesionales trabajaron en el desarrollo de las intervenciones, con el apoyo de 1.415 voluntarios y 141 alumnos en práctica.

Profesionales

Los profesionales Servicio País durante el año 2016 fueron mayoritariamente mujeres (63%) y su edad promedio fue de 27 años. En cuanto al área profesional, los profesionales que participaron en su mayoría cursaron estudios universitarios relacionados con el área de las ciencias sociales.

Áreas Profesional de los PSP	
Social	35%
Administración y Comercio	13%
Educación	12%
Salud	10%
Medioambiente	10%
Arte y Cultura	6%
Arquitectura y Construcción	4%
Leyes	3%
Comunicación	2%

Voluntarios

1.415 voluntarios apoyaron el desarrollo de las intervenciones Servicio País, a lo largo de todo Chile, mediante la ejecución de 143 proyectos de voluntariado.

El grupo de voluntarios estuvo integrado por estudiantes de instituciones de educación superior cuyas características principales son: mayoritariamente mujeres (66%) y provenientes en su mayoría de las regiones de Atacama, Coquimbo, Valparaíso, Metropolitana, Maule y Biobío.

Los proyectos de voluntariado durante el 2016 se relacionaron con:

- Apoyar los aprendizajes de niños, niñas y jóvenes.
- Mejorar el hábitat comunitario.
- Apoyar el desarrollo de espacios públicos comunitarios.
- Proyectos de reciclaje y educación ambiental.
- Proyectos de integración cultural con voluntarios de intercambio.
- Aportar en el desarrollo productivo de la comunidad y de organizaciones.
- Desarrollar diversas actividades culturales.
- Realizar actividades de promoción de salud comunitaria.

Practicantes

141 jóvenes desarrollaron su práctica en las intervenciones de Servicio País, quienes complementaron o apoyaron los planes de acción de una o más intervenciones.

El promedio de edad de los estudiantes en práctica es de 23 años y fueron mayoritariamente mujeres, provenientes de universidades tradicionales, privadas e institutos profesionales. Se trata de jóvenes del área de las ciencias sociales (61%) principalmente, con una participación significativa del área de trabajo social, psicología y sociología; un segundo grupo del área de las artes y arquitectura; y en tercer lugar se contó con la participación de estudiantes de ingeniería y administración, entre otras.



Actividades Relevantes

1. Resultados

Intervenciones en el territorio: en 99 de las 97 comunas se desarrollaron dos o más intervenciones, fortaleciendo la integración entre los ámbitos de trabajo (educación, vivienda y hábitat, salud, trabajo y cultura).

Registro y monitoreo: se desarrolló un sistema informático que facilita el registro, monitoreo y reportabilidad de las intervenciones.

Formación en competencias de profesionales: se realizó acompañamiento y asesoría técnica a 347 profesionales. Se llevaron a cabo tres jornadas regionales, mesas técnicas regionales, espacios de formación virtual y un diplomado online para todos los y las profesionales como parte de su proceso de formación.

Evaluación del programa Servicio País: medición de resultados y nivel de logro mediante el Modelo Estratégico de Evaluación; diseño de nuevos instrumentos; levantamiento de aprendizajes por parte de Propuestas País; y evaluación realizada por la Subsecretaría de Evaluación Social del Ministerio de Desarrollo Social.

2. Desarrollo

Se ejecutaron 143 proyectos de voluntariado y 128 proyectos de prácticas, en todas las regiones del país.

Se llevaron a cabo 587 horas de formación en promedio por profesional, a través de: conducción técnica, jornadas, mesas técnicas, diplomado y capacitación complementaria.

Se desarrollaron en todas las intervenciones servicios de capacitación-formación, intermediación, fortalecimiento de la asociatividad y fortalecimiento al reconocimiento público.

PROPUESTAS PAÍS



Diseño y ejecución de estudios, seguimientos y propuestas

Durante el 2016 se desarrollaron estudios regionales , definidos por las Direcciones Regionales y sus equipos, con el objetivo de aportar a la descentralización del quehacer institucional. El marco para su definición y desarrollo fue: (i) foco en alguna arista de la pobreza regional; (ii) que abordaran dimensiones subjetivas y cualitativas, de manera tal que se pudiera ampliar la mirada sobre la pobreza y sus manifestaciones características; (iii) se establecieran alianzas con centros académicos regionales.

En este marco se elaboraron estudios en las siguientes regiones:

Antofagasta	Campamentos y Migrantes
Atacama	Más allá del barro... Efectos de la catástrofe socio-natural de Atacama, desde los significados de las comunidades afectadas
Coquimbo	Voces de la Sequía
Valparaíso	Desastres socioambientales en la región de Valparaíso y su relación con la pobreza
Metropolitana	Calidad del empleo en población migrante
Biobío	Género y trabajo: Cambios en las actividades productivas de hombres y mujeres de zonas rurales como efecto de la industrialización en la región del Biobío.
Araucanía	Nueva Ruralidad en La Araucanía: Caracterización de las fuentes de ingreso en familias en situación de vulnerabilidad de las zonas rurales de la región de La Araucanía.
Los Lagos	Reflexiones en torno al habitar insular del mar interior del Archipiélago de Chiloé
Aysén	El sueño de la educación superior. Jóvenes en la controversia entre el futuro y el desarraigo.
Magallanes	Integración y segregación residencial: miradas cruzadas en barrios de Punta Arenas y Puerto Natales

En materia de difusión, durante el ciclo 2016 se continuó con las presentaciones de los tres estudios publicados en el año 2015, los cuales han sido expuestos además tanto en ámbitos externos como internos:

Equipo: Mauricio Rosenblüth, Lucía García, Ingrid Padópulos, Marlene Mesina, Ernesto González y Nadia Volosky.

- Arica Parinacota:

“Voces desde las pequeñas localidades. Entre la agonía y la oportunidad de renacer”.

- Metropolitana:

“Educación e interculturalidad en escuelas públicas. Orientaciones desde la práctica”.

- Valparaíso:

“El juego frente al riesgo ambiental: representaciones, sentimientos e imágenes de niños y niñas afectados por tres siniestros socio-ambientales en la región de Valparaíso”.

A nivel nacional se continuó con el trabajo iniciado en el año 2015 en colaboración con el INDH. Se profundizó en el estudio del grado de cumplimiento de los derechos al trabajo y a la salud por parte del Estado chileno. El resultado fue un informe final donde se interpretan los resultados obtenidos desde el prisma de los derechos humanos.

Programa Levantamiento de aprendizajes

Este programa busca una reflexión documentada sobre las experiencias destacadas del programa, utilizando el marco conceptual de la FSP y observando cómo se han cumplido las claves metodológicas del modelo Servicio País.

Durante el 2016 se seleccionaron 9 casos:

Antofagasta	Recuperación de Hábitat Comunitario, Tocopilla
Atacama	Enfoque de género y desarrollo, Caldera
Coquimbo	Movimiento de recuperación de Hábitat Comunitario en Las Rojas, La Serena
Valparaíso	Escasez Hídrica intervención Río La Ligua, La Ligua
Metropolitana	Crisis del Habitar Rural en Villa Alhué, Alhué
Biobío	Alto Biobío Hábitat, Alto Biobío
Araucanía	Centro de Salud Mapuche, Galvarino
Los Lagos	Pesca artesanal en crisis, Cochamó
Magallanes	Orquestas Juveniles e Infantiles, Punta Arenas

En materia de difusión y diseño de material de formación, se destaca:

- Difusión del audiovisual sobre la experiencia servicio país en la Comuna de Los Muermos . A la fecha se ha exhibido en más de 30 oportunidades, en todas las regiones del país. Se han hecho talleres de análisis con equipos internos de la FSP y externos: funcionarios públicos, miembros de ONG, etc. Ha sido visto en redes sociales con más de 600 reproducciones a la fecha. Este material ha sido muy valorado por todos quienes lo han visto. Es de muy buena calidad y denso en sus contenidos.

Programa Catastro de oportunidades no estatales para la Superación de la Pobreza

Es un programa que tiene como objetivo identificar aquellos instrumentos de apoyo social en el ámbito no estatal. Cuyo foco, potencialmente, beneficie a comunidades y/o grupos que viven en situaciones de mayor vulnerabilidad.

Durante el año 2016 se catastraron y/o actualizaron un total de 461 instrumentos, correspondientes a 10 regiones del país (Arica y Parinacota, Antofagasta, Atacama, Coquimbo, Valparaíso, Metropolitana, Biobío, Araucanía, Los lagos y Magallanes) y oportunidades de alcance nacional. Todas ellas se encuentran alojadas en la plataforma: www.serviciopaisconecta.cl

Regiones	N° de instrumentos catastrados
Arica y Parinacota	39
Antofagasta	41
Atacama	22
Coquimbo	15
Valparaíso	63
Biobío	56
Araucanía	24
Los Lagos	37
Magallanes	17
Metropolitana de Santiago	70
Nacional	71
Total general	461

Seminarios

Durante los meses de marzo de 2016 a febrero de 2017 se realizaron 56 seminarios regionales, en la mayoría de los casos, al alero de alianzas con actores públicos y privados. De los seminarios reportados, 11 tuvieron como temática principal el Registro social de Hogares.

Asimismo, se realizaron en total 5 seminarios de carácter nacional, la mayoría de los cuales fueron coorganizados con instituciones públicas, ONG y fundaciones:

- El 10 de Octubre de 2016 se llevó a cabo el seminario “Poderosas y Poderosos, ¿Quién tiene el poder en la sociedad chilena?” Donde se presentaron los resultados del estudio sobre el ejercicio de poder en Chile. Los principales fueron comentados en el marco de un panel moderado por la periodista Mónica Rincón e integrado por Beatriz Sánchez (Periodista Radio La Clave), Patricio Fernández (Director del Diario The Clinic) y Claudio Fuentes (Director de la Escuela de Ciencia Política UDP).
- El 8 de noviembre se llevó a cabo el Seminario de Tesis País. Se realizaron presentaciones de los trabajos más destacados de la promoción del año anterior; los cuales debido a la calidad de sus artículos, fueron reconocidos con su participación en este evento. Cada tesista tuvo la oportunidad de recibir comentarios y retroalimentaciones de personas connotadas del Directorio y el público en general. Participaron como comentadores de los trabajos Mirentxu Anaya, Directora Ejecutiva de Fundación educación 2020, Claudia Sanhueza, académica y Juan Carlos Feres, Presidente del directorio de la Fundación para la Superación de la Pobreza.

- El día 5 de enero de 2017 se realizó el seminario de levantamiento de aprendizajes: Aprendiendo desde la práctica: El Bottom up de Servicio País. El panel inaugural contó con tres invitados: Felipe Pettit, Director Nacional de Servicio País, Danae Mlynarz, jefa de la división de cooperación público-privada del MDS y Teresa Matus, directora del departamento de Trabajo Social de la facultad de Ciencias Sociales de la Universidad de Chile. Posteriormente, Mauricio Rosenblüth, director de Propuestas País de la FSP, expuso acerca de la aplicación del Enfoque de Activos Vulnerabilidad y Estructura de Oportunidades (Aveo) al estudio de prácticas de intervención social. Posteriormente se visionó el vídeo Los Madereros del Sarao, una intervención Servicio País y se realizó un trabajo grupal para el análisis del AVEO en la práctica.
- El 12 de enero de 2017 tuvo lugar la entrega del Premio “Pobre el que no cambia de mirada 2016”, en el que se distinguieron los mejores trabajos periodísticos del periodo. Este premio no solo destaca año a año a los mejores trabajos periodísticos con enfoque social, que incluyen temáticas de pobreza, exclusión, segregación y vulneración de derechos; sino también permite a cuatro protagonistas de estas historias seguir estudios de pregrado de su preferencia en INACAP.
- El quinto y último seminario nacional, tuvo lugar el día 16 de marzo de 2017 y corresponde al Seminario nacional sobre pobreza en Chile: “Registro Social de Hogares, objetivos y desafíos del nuevo sistema de focalización social” que contó con Mauricio Rosenblüth como ponente y con Juan Carlos Feres, presidente Directorio de la Fundación para la Superación de la Pobreza y Rodrigo Márquez, coordinador Informe Desarrollo Humano PNUD como comentaristas.

TESIS PAÍS:

Este programa busca promover el desarrollo y circulación de conocimiento en torno a la pobreza y su superación, entre estudiantes que estén elaborando su tesis de pre y post grado o la hayan terminado recientemente. Se corresponden a 49 tesis: 30 son modalidad de proyecto de tesis y 19 corresponden a la modalidad de tesis terminada. Elaboradas por 67 tesisistas que participaron del proceso.

Región	N° Tesis MPT	N° Tesis MTT	N° de Tesistas
ARICA	4	0	8
TARAPACA	2	0	6
ANTOFAGASTA	1	0	1
ATACAMA	1	2	4
COQUIMBO	2	1	6
VALPARAISO	3	3	7
METROPOLITANA	2	2	4
O HIGGINS	2	1	6
MAULE	0	0	0
BIOBIO	4	1	7
ARAUCANIA	3	1	4
LOS RIOS	1	2	3
LOS LAGOS	1	2	3
AYSEN	1	1	2
MAGALLANES	1	1	2
Nacional	2	2	4
Totales	30	19	67

En materia de difusión, se destaca lo siguiente:

- Durante el año 2016 se realizó un ciclo de charlas destinado a visibilizar los resultados y hallazgos de los trabajos de tesis realizados. En dicho ciclo participaron 6tesistas.
- Publicación del Libro: “Tesis País 2016, Piensa un país sin Pobreza”, que contiene una selección de 12 artículos elaborados por un total de 16 tesistas participantes de la modalidad de tesis terminada durante el año 2015.

COMUNICACIÓN ESTRATÉGICA

Buscamos posicionar públicamente a la institución en su conjunto, resguardando su imagen y mensaje, de acuerdo a las directrices del directorio. Para ello asesoramos a la dirección ejecutiva y la Fundación en su conjunto; analizamos y hacemos seguimiento informativo diariamente; planificamos y ejecutamos las campañas de profesionales y voluntarios; coordinamos el programa Comunicación y Pobreza; nos encargamos de producir y editar las publicaciones institucionales, de la producción general y de la gestión de las redes sociales.

Durante el 2016 se realizaron 210 boletines informativos y se gestionó 413 noticias referidas a la Fundación y Servicio País.

Campaña de convocatoria de profesionales Servicio País 2016

Durante el mes de octubre se llevó a cabo la campaña de convocatoria a jóvenes profesionales de todas las áreas, para trabajar durante un año en las comunas más vulnerables y aisladas del país. Con 4.365 postulaciones en un mes, se dio fin al proceso de postulación, donde los profesionales realizaron su inscripción a través de la web institucional. La campaña se centró en distintos llamados, dirigidos a profesionales dispuestos a entregar su trabajo por un Chile más justo, menos desigual y más oportunidades.



Equipo: Catalina Littin, María Jose Rubio, Lía Ríos, Carlos Valenzuela, Angélica Irarrázabal.

#CHILENOVAACAMBIARSOLO

TODO ESTO LOGRAMOS EN UN MES DE CAMPAÑA



+43 MIL
VISITAS A
SERVICIOPAIS.CL



+770 MIL
PERSONAS
ALCANZADAS



393
NUEVOS SEGUIDORES



1040
NUEVOS FANS

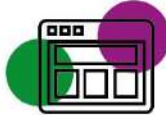

165
NOTAS EN MEDIOS
DE COMUNICACIÓN



+1500
PASADAS DE
FRASE RADIAL



15
AVISOS EN
VÍA PÚBLICA



**INSTITUCIONES
AMIGAS APOYANDO**
HOGAR DE CRISTO
AMÉRICA SOLIDARIA
COMUNIDAD MUJER
EDUCACIÓN 2020
TECHO CHILE
POPULSAURIO
OCAC
COLUNGA
FUNDACIÓN TACAL
ASOCIACIÓN OTD
IGUALES
CIUDADANO INTELIGENTE



4365 POSTULACIONES
DURANTE EL MES DE CAMPAÑA



152

PUBLICACIONES

*Campaña de
profesionales*

Campaña de voluntarios

TV nacional y regional	10
Radio nacional y regional	76
Medios online, nacionales y regionales	55
Medios escritos, nacionales y regionales	11

3 mil personas compartieron nuestras publicaciones en redes sociales

50% aumento de seguidores en nuestras redes sociales

92% de nuestros seguidores visualizaron el spot

COMUNICACIÓN Y POBREZA

Trabajo periodístico sobre infancia vulnerada en Chile se destaca en Premio "Pobre el que no Cambia de Mirada"

Revista Paula, Ahora Noticias de Mega, La Tercera, Canal 13, y Revista Qué Pasa y Confidencial de Nicaragua fueron los ganadores en las diferentes categorías de este certamen organizado por la Alianza Comunicación y Pobreza, cuya premiación se realizó anoche en el Museo de Artes Visuales.

En un año marcado por una agenda noticiosa compleja, donde la crisis de confianza de la sociedad chilena en las instituciones públicas y privadas colmó los espacios informativos, la crisis del Sename y sus dolorosas repercusiones se manifestaron con fuerza entre los finalistas de este certamen, así como también la situación de los migrantes, la crisis de Chiloé, los conflictos ambientales y otros temas.

Este año, el premio a la excelencia o al "mejor de los mejores" dentro de los ganadores de las categorías lo recibió Revista Paula por su reportaje "Las residencias para madres adolescentes" de la periodista Carolina Rojas.

El Premio "Pobre el que no Cambia de Mirada" es entregado por la Alianza Comunicación y Pobreza, conformada por la Fundación Superación de la Pobreza, el Hogar de Cristo, la Escuela de Periodismo UDP, América Solidaria, Fundación Paréntesis y Comunidad de Organizaciones Solidarias. La Alianza recibe anualmente el apoyo de Banco Estado y de Inacap, para desarrollar sus actividades y también para dar la oportunidad de estudios superiores con becas y acompañamiento vocacional a protagonistas de los diferentes reportajes e historias que se dan a conocer.



Protagonistas de historia del premio Pobre el que Cambia la Mirada, reciben becas de estudio INACAP

INACAP junto a la alianza Comunicación y Pobreza entregaron cuatro becas para cursar estudios profesionales, a los protagonistas de historias seleccionadas en el premio Pobre el que no Cambia de Mirada; la ceremonia contó con la presencia de Gonzalo Vargas, Rector de INACAP y Leonardo Moreno, representante de la Alianza Comunicación y Pobreza.

La beca entregada cubre el 100% del arancel para estudiar cualquier Carrera del CFT, el IP o la Universidad INACAP, dentro de sus 26 Sedes.

Los becados este año fueron Carla Espinoza, Viviana Fuentes, Vanessa Díaz y Ronicka Desir (de nacionalidad haitiana), quienes llegaron en compañía de sus familiares y amigos, a recibir el importante reconocimiento a sus historias de esfuerzo y superación personal.

La ceremonia de premiación fue realizada en INACAP Santiago Centro y el reconocimiento fue entregado por la Alianza Comunicación y Pobreza.



Estudio Poderosos y Poderosas

Quién tiene el poder en la sociedad según dirigentes y dirigentes sociales en Chile.

El estudio **“Poderosos y Poderosas”**, realizado por la Fundación Superación de la Pobreza en la Alianza Comunicación y Pobreza retrata la mirada sobre el “Poder” de dirigentes y dirigentas sociales a lo largo del país.

Una visión que cobra especial interés dentro del fuerte ambiente de desconfianza política que vive el país.



Freirina, Monte Patria y Chiu Chiu en el norte. Las Cabras y Curacaví, más al centro. Y Negrete, Cunco, Puqueldón y Tortel hacia el sur, son solo nueve de 18 localidades donde se realizaron los grupos de discusión para este estudio, para recolectar las percepciones de dirigentes y dirigentas sociales sobre los distintos niveles en que se ejerce el poder en el país, tanto en la sociedad en su conjunto, como al interior de la pareja, en el seno familiar, la comunidad y los medios de comunicación.

Este estudio analiza los relatos de 145 dirigentes sociales, hombres y mujeres, que ejercen tareas de liderazgo en sus comunidades rurales, pobres y con altos índices de exclusión social, alejadas justamente de los centros de poder político, económico y social; y otras, en zonas urbanas. Dentro de los principales hallazgos, se destaca la percepción de los dirigentes en torno al poder como algo negativo, vinculado al dinero, la política y las autoridades, elementos que provienen de la experiencia de la desigualdad y que los hace situarse a sí mismos en una posición de inferioridad. Entre otras cosas se describe el poder de la elite económica y política, no solo como un poder abusivo e inmoral, sino que además, impune.

Estas apreciaciones responden a una visión fragmentada de la sociedad, donde los dirigentes pueden divisar que el Estado y sus leyes normativas e instituciones no sólo serían incapaces de emparejar la cancha entre los ciudadanos, sino que más bien estarían al servicio de proteger y amplificar lo dispareja que es de por sí.

COOPERACIÓN INTERNACIONAL



La Fundación busca a través de la Cooperación Internacional, particularmente, de la llamada cooperación sur-sur, ser una organización de la sociedad civil que pone a disposición de gobiernos y organismos internacionales su experiencia, expertis y prestigio en materia de intervención social, estudios y proyectos, para llevar adelante iniciativas que aporten a la construcción de un continente más sustentable y equitativo en su desarrollo. El compromiso de esta dirección es compartir con otras instituciones las capacidades y visión política de la Fundación respecto al desarrollo y la superación de la pobreza, esperando también incorporar aprendizajes desde los países hermanos.

COLOMBIA

El mundo entero está observando con esperanza los diálogos y negociaciones del llamado "Proceso de Paz" en Colombia, país asolado por décadas de violencia y divisiones sociales, que ha constituido una organismo denominado Alta Consejería para el Posconflicto, Derechos Humanos y Seguridad, que a su vez está coordinando las acciones en esta nueva y auspiciosa etapa.

Es así como en 2016 nace la iniciativa "Manos a la Paz", desarrollada en conjunto por la Alta Consejería para el Posconflicto y el Programa de Naciones Unidas para el Desarrollo en Colombia, que busca fortalecer las capacidades de construcción de paz en los territorios, vinculando a estudiantes universitarios con acciones concretas para la superación de la pobreza, el desarrollo económico, la sustentabilidad ambiental, la gobernabilidad, la convivencia y la reconciliación.

En este marco, nuestra institución está trabajando en el proyecto "Servicio País y Manos a la Paz", apoyando el fortalecimiento del proceso de implementación del programa Manos a la Paz. Se trata de brindar asistencia técnica a PNUD - Colombia para el desarrollo de este programa, que si bien tiene diferencias con el modelo de trabajo Servicio País, comparte metodología, herramientas y gestión.

Las actividades principales que contempla el proyecto son:

- La donación y adaptación de la plataforma web de selección y gestión de proyectos de Servicio País.
- La identificación de elementos específicos de experiencias chilenas que puedan contribuir a la implementación de Manos a la Paz.
- Una serie de visitas técnicas de responsables y técnicos del programa Manos a la Paz a Chile para conocer en detalle la implementación de Servicio País.

PANAMÁ

Este país del Caribe donde se juntan los océanos también ha sido una oportunidad para la colaboración. La Fundación está brindando apoyo técnico a la Fundación Voluntarios de Panamá, con el objetivo de aportar en el diseño y ejecución de un programa nacional de voluntariado profesional similar a Servicio País, que esta organización pretende implementar.

Esta iniciativa cuenta con el financiamiento del Banco de Desarrollo de América Latina, CAF, y nos ha permitido compartir aprendizajes a través de varias visitas técnicas de parte de nuestro equipo regional y nacional a dicha nación.

PROGRAMA DE ASISTENCIA TÉCNICA PARA EL DESARROLLO DE PROGRAMAS DE VOLUNTARIADO PROFESIONAL

El Área de Cooperación Internacional busca establecer relaciones de colaboración con diferentes actores públicos y privados que se desenvuelven en el escenario internacional, apostando específicamente por la cooperación sur - sur, lo que se traduce en brindar y recibir asistencia técnica en temáticas específicas donde efectivamente la Fundación pueda ser una contribución en el desarrollo de países del continente, sectores y actores de la sociedad, e instituciones.

Así, el Programa de Asistencia Técnica para el Desarrollo de Programas de Voluntariado Profesional ha concretado experiencias con ONG internacionales como CUSO de Canadá; con ONU Mujeres para el empoderamiento de mujeres de Bolivia y Colombia; con la Agencia Chilena de Cooperación Internacional para el Desarrollo, para la transferencia de profesionales a Paraguay, Haití, República Dominicana y Bolivia; e incluso directamente con Gobiernos de naciones hermanas.

Tal es el caso del Proyecto Arovia - Servicio País (2015 - 2016), gracias al cual la Fundación entregó conocimientos para el desarrollo social desde el Enfoque de Capacidades, realizando Asistencia Técnica directa al gobierno de Paraguay, a través de su Secretaria Técnica de Planificación para la creación de un programa de voluntariado profesional inserto en su Programa Nacional de Reducción de la Pobreza, denominado "Sembrando Oportunidades".

ADMINISTRACIÓN Y FINANZAS

Sector público:

Nuestro modelo de desarrollo institucional se ha sostenido en una alianza estratégica con el Estado de Chile. El programa Servicio País 2016-2017 se realizó en alianza con los Ministerios de Desarrollo Social, Vivienda y Urbanismo, y Educación, con el Consejo Nacional de la Cultura y las Artes, y con las municipalidades donde está presente Servicio País.

Sector privado:

Fomentamos la responsabilidad social empresarial y promovemos el aporte privado para completar el financiamiento a nuestros proyectos.

APORTES AÑO 2016		MONTO TOTALES
Ministerio de Desarrollo Social		\$ 3.437.294.000
Ministerio de Vivienda y Urbanismo		\$ 748.398.000
Consejo Nacional de la Cultura y las Artes		\$ 600.200.000
Ministerio de Educación		\$ 333.100.000
Banco Estado		\$ 4.000.000
Sodimac		\$ 3.600.000
Aportes Municipalidades		\$ 171.450.000
Fondo Nacional de Seguridad Pública		\$ 39.514.248
Consejo Regional de la Cultura y las Artes Valparaíso		\$ 1.320.000
Programa de las Naciones Unidas (Cooperantes)		\$ 46.579.511
TOTAL		\$ 5.385.455.759

Equipo: Yessica Vera, Nadia Castro, Ana María Allende, Felipe Barra, Michael Araneda, Exequiel Marín, Juan Carlos Méndez, Alberto Villanueva, Pamela Torres, Moyra Carrillo y Paul Romero.

GESTIÓN DE PERSONAS

La Dirección de Gestión de Personas es un área cuyo propósito es brindar soporte técnico a las direcciones de la Fundación en materias vinculadas a la trayectoria laboral de los trabajadores de la Fundación. Provee personal idóneo para el ejercicio de los cargos a través de procesos de reclutamiento y selección; realiza la gestión asociada a contratos velando por el cumplimiento estricto de la legislación laboral vigente; fortalece las competencias laborales y personales de los trabajadores mediante instancias formativas y evaluativas; genera un marco de bienestar para los trabajadores a través de la administración del seguro de salud complementario y de la promoción de actividades que potencien el clima laboral; y se ocupa de que las instalaciones de la Fundación cuenten con las condiciones óptimas y el equipamiento necesario para el normal funcionamiento de sus labores.

ACTIVIDADES 2016

Proceso de Selección y Contratación de Profesionales Servicio País→ este proceso incluye la evaluación de las competencias genéricas (orientación al servicio, capacidad de vincularse, trabajo en equipo, proactividad y orientación al logro) de profesionales que postulan al Programa Servicio País. Los profesionales con mayor nivel de desarrollo de estas competencias son seleccionados, contratados y trasladados a la localidad donde implementarán una intervención social. Al final del proceso 2016-2017 se obtuvo un total de 288 jóvenes profesionales seleccionados y contratados; más una nómina cercana a 1000 profesionales seleccionables, que quedan en lista de reserva. Cabe destacar, que para llevar a cabo este proceso, se utilizó el Sistema de Postulación y Selección, herramienta que facilita el proceso y las acciones de cada involucrado.



Equipo: Orlando Sandoval, Sonia Caro, Claudia Méndez, Mariela Cruz, Adriana Henríquez, Santiago Etchegaray, Sonia Salinas, Liliana Russ, Jenifer Ortega, Ana Luisa Avendaño, Juslen Bleise, Nadege St vil, José Rojas y Manuel Gutiérrez.

ACTIVIDADES 2016

Sistema de evaluación → por tercer año consecutivo se aplica en la Fundación un mecanismo para evaluar el desempeño laboral de los trabajadores, que incluye una instancia donde la jefatura conversa con el trabajador sobre el cumplimiento de funciones definidas en el perfil de cargo. La diferencia con el proceso anterior radica en la evaluación de cada trabajador, que integra la percepción de cuatro personas: jefatura directa, dos trabajadores vinculados a las funciones del evaluado y una auto-evaluación. Los resultados de la instancia fueron óptimos, ya que se institucionaliza un mecanismo "objetivo" para evaluar desempeño laboral y se promueven instancias de conversación formal entre jefaturas y trabajadores.

Plan de Formación → durante el 2016 se conformó en la Fundación el Comité Bipartito de Capacitación, con lo cual se cumple un requisito estipulado en la legislación laboral. El Comité diseñó e implementó un plan formativo con el objetivo de aumentar las competencias institucionales, mejorar el clima laboral y, a partir de las conversaciones sostenidas en los talleres, trabajar visión y valores organizacionales. El plan incorporó las siguientes actividades: una obra estilo "stand up comedy", que visibilizó aspectos del quehacer institucional; tres talleres: cocina entretenida, yoga e improvisación teatral, donde se conversa sobre el devenir de la Fundación, mientras se ejecutan acciones propias de los talleres; y una jornada Outdoor, donde se realizan actividades grupales bajo un clima distendido. Uno de los resultados más relevantes del plan, fue la alta participación, no solo en nivel central, sino también a nivel regional, donde todas las direcciones reflexionaron y expresaron su opinión en torno a la visión y los valores organizacionales.

ACTIVIDADES 2016

Política salarial→ Por tercer año consecutivo, los sueldos de los trabajadores de la Fundación fueron reajustados a través de la modalidad "Reajuste inversamente proporcional al sueldo, progresivo hacia los sueldos más bajos"; lo que significa, que los sueldos bajos se reajustan en un porcentaje mayor que los sueldos altos. Esta modalidad, que se instituye como un acto solidario, conlleva que las brechas salariales al interior de la Fundación no continúen acrecentándose y, que incluso, se aminoren.

Construyendo Bienestar→ **Caja los Andes:** Durante el 2016, se implementó el proyecto "Construyendo Bienestar para los Trabajadores", que tuvo por objetivo mejorar los espacios de uso común de la Fundación. Se implementó el salón multiuso con nuevo equipamiento, como mesas, data, sistema de sonido, entre otros; también se mejoró el salón de reuniones, a través de la compra de un smart tv y de la restauración de algunos de sus muebles. Finalmente se adquirieron diversos implementos de bienestar, como: implementos para yoga, equipamiento de cocina, entre otros; todos ellos, a disposición de los trabajadores para la realización de actividades de carácter formativo y recreativo.

Seguro de Profesionales Servicio País→ Para el Ciclo 2016-2017 se contrató un seguro de salud y vida para los Profesionales Servicio País. Esta medida constituyó para la Dirección de Gestión de Personas un gran desafío, puesto que al no contar con un "corredor de seguro", toda la gestión administrativa, de monitoreo y supervisión derivada del mismo, recayó sobre el equipo de Bienestar. Finalmente, se evalúa que la inclusión del seguro fue totalmente exitosa, en primer lugar, porque ayudó a los Profesionales Servicio País a solventar gastos en el área de la salud, y, en segundo lugar, porque genera o fortalece un marco de certeza en este ámbito.

INCIDENCIA

Región de Atacama:

MÁS ALLÁ DEL BARRO

Este primer estudio regional es el resultado de un análisis de las estrategias desplegadas por las comunidades afectadas en el desastre socionatural del 25M en Atacama. En él se pone en valor el rol de la comunidad como actor central durante toda la fase del ciclo del desastre, y a su vez, la relevancia de las estrategias colectivas autodeterminadas para un proceso de mitigación popular del riesgo. De esta forma la investigación buscó ver más allá de lo que dejó el barro, visibilizando el complejo entramado de factores sociales y naturales que desencadenaron el desastre, dando cuenta de aquellos sinestros transversales como la contaminación y las decisiones públicas centralizadas y atomizadas, que aumentaron los niveles de exposición al riesgo.

Creemos que esta investigación es un aporte, no sólo para el actual proceso de reconstrucción que vive la región a dos años del desastre, si no que además pone en la palestra la importancia de la mitigación de los riesgos, expresada principalmente en una reducción de la vulnerabilidad social en la región.



Región de Biobío:

SEMBRANDO CRECIMIENTO, COSECHANDO INJUSTICIA

Este estudio recoge las percepciones y sentimientos de comunidades de la región del Biobío que viven en territorios colindantes a las plantaciones forestales y empresas hidroeléctricas, sobre los efectos que estas actividades han acarreado en sus estilos de vida, sentido de pertenencia y prácticas socio-culturales y productivas a nivel tanto personal, familiar como comunitario.

Esta investigación se ampara en las experiencias de los habitantes de las comunas de Yumbel, Quilaco, Santa Bárbara y Alto Biobío ante la llegada y expansión de la industria silvícola y/o energética, a zonas antes dominadas por un paisaje eminentemente campesino o silvestre. Dos conceptos resumen los efectos adversos de estas actividades para muchos campesinos y comunidades indígenas: “vivimos en un desierto verde” y “pagamos la luz más cara de Chile”.



Región de Los Lagos:

CRISIS DEL HABITAR INSULAR

Este estudio problematiza la realidad de las familias que habitan las islas del mar interior de Chiloé. Se trata de agricultores/pescadores/recolectores que ven cómo su modelo de vida tradicional se transforma en un obstáculo insalvable para dialogar e interactuar con la modernización del archipiélago. No es que no quieran integrarse, sino que -por el contrario- poco a poco han sido invisibilizados hasta el grado de diluirse en las estadísticas continentales.

Esta investigación indaga en las estrategias que adoptan estas familias isleñas en el proceso de expulsión y resistencia que experimentan: los más jóvenes emigran hacia las ciudades convencidos de que en las islas no existen oportunidades para lograr un proyecto de bienestar. Paralelamente los más viejos resisten, a sabiendas de que su forma de vida ya no es legítima (estimulando a los más jóvenes a irse); y, finalmente, también hay quienes retornan recalcando valores que no lograron encontrar en el exterior: tranquilidad, libertad y buen vivir.



Región Metropolitana:

GUÍA PEDAGÓGICA PARA UNA EDUCACIÓN INTERCULTURAL, ANTI-RACISTA Y CON PERSPECTIVA DE GÉNERO

La región presentó la “Guía pedagógica para una educación intercultural, anti-racista y con perspectiva de género”, una iniciativa realizada en conjunto con el Programa Interdisciplinario de Estudios Migratorios (PRIEM) de la Universidad Alberto Hurtado, con el financiamiento del Fondo Canadiense para Iniciativas Locales 2016-2017, de la Embajada de Canadá en Chile.

Esta guía recoge las experiencias, ideas y herramientas surgidas a partir del trabajo realizado en escuelas con alto porcentaje de alumnos migrantes y con profesionales de Servicio País. El propósito principal de esta guía es ayudar a construir y andar el camino hacia una educación intercultural, anti-racista y con perspectiva de género en diversos espacios educativos.



Casen 2015

El 22 de septiembre del 2016 el Ministerio de Desarrollo Social dio a conocer los principales resultados de la encuesta Casen 2015.

La encuesta utilizó una muestra total de 83.887 hogares de zonas urbanas y rurales, en 324 comunas de las 15 regiones del país, entregando datos representativos a nivel país, por zona (urbana y rural), por regiones y comunas.

Los resultados de la encuesta incluyen la medición de la pobreza por ingresos y la medición de pobreza multidimensional que sumó a las cuatro dimensiones ya existentes en la entrega de 2013 (empleo, salud, trabajo y vivienda), las dimensiones de "vivienda y entorno" y "redes y cohesión social". Los resultados fueron analizados por un panel de expertos, donde participó el Presidente de la Fundación Juan Carlos Feres.

Panel de expertos analizó la metodología y los resultados de la Encuesta Casen 2015

Escuchar

20 de Septiembre de 2016

Compartir



17 de octubre: día internacional por la erradicación de la pobreza

La Fundación Superación de la Pobreza, América Solidaria, Techo Chile, Hogar de Cristo y Comunidad de Organizaciones Solidarias realizaron una declaración conjunta donde plantearon que hay ciertas medidas que dependen exclusivamente de la voluntad política de las autoridades del Estado de Chile para que se puedan resolver los más problemas más urgentes.



EN EL TEMA PRIORITARIO DE LA INFANCIA, denunciaron la violación de los derechos humanos de los niños y niñas bajo la custodia del Estado y exigieron una investigación con verdad y justicia caso a caso. Dijeron también que actualmente hay proyectos en el Congreso que no avanzan con la rapidez necesaria, como por ejemplo, el Proyecto de Garantías de la Niñez y la Adolescencia, y que estos deben aprobarse en este periodo presidencial. Asimismo, plantearon que es urgente que se dicte el reglamento del programa Chile Crece Contigo que está pendiente desde hace 8 años y que se elimine el bono por rendimiento escolar.

Los demás temas planteados fueron:

ADULTOS MAYORES: exigieron la ratificación de la Convención Interamericana sobre la Protección de los Derechos Humanos de las personas mayores y plantearon que el proyecto de ley que busca garantizar el financiamiento de servicios y apoyo a las personas mayores considere "el cuidado" como un derecho.

POBLACIÓN MIGRANTE: denunciaron que se retiró el proyecto de ley presentado en el gobierno anterior y que tras dos años aún no se presenta ninguna iniciativa legislativa, que ponga al país a la altura de la Convención Internacional sobre la Protección de los derechos de trabajadores migrantes y sus familias. La falta de legislación afecta directamente a niños y niñas generando desigualdad de acceso a la educación.

DISCAPACIDAD: pusieron especial énfasis en la situación de la discapacidad mental y plantearon que la "ley de cuotas" que se encuentra en discusión y que obligará a entidades públicas y privadas a contratar un porcentaje mínimo de personas con discapacidad, debe promover la intermediación laboral.

DESCENTRALIZACIÓN: exigieron que se considere la participación y los recursos de los territorios y comunidades en la implementación de políticas públicas.

FINANCIAMIENTO AL TERCER SECTOR: señalaron que el proyecto de ley presentado en el gobierno anterior se encuentra estancado y se requiere con urgencia reactivar el proyecto de una ley única de donaciones que asegure acceso a todo tipo de organizaciones y transparencia.

CAMPAMENTOS: en los últimos años han aumentado en 41,6% las familias que viven en campamentos en Chile. Las políticas sociales deben abordar este urgente problema desde las múltiples carencias de las familias coordinando esfuerzos desde el área de vivienda pero también desde salud, trabajo y educación.

INSTITUCIONALIDAD DEL INE: recordaron que el país sigue a la espera de la imprescindible modernización del INE y que debe agilizarse el proyecto de ley que le da mayor autonomía. Finalmente, las instituciones señalaron que la pobreza, en sus distintas manifestaciones, es una violación a los Derechos Humanos y que exigen que no se siga perpetuando. Así, el Estado debe dar señales de compromiso efectivo con los temas que puede y debe resolver de manera urgente, como los aquí señalados, pero también todos los sectores de la sociedad deben colaborar en las soluciones y en la construcción de un modelo de desarrollo inclusivo y justo para Chile.

CUENTA PÚBLICA 2016

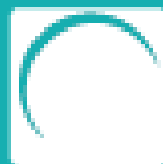

FUNDACION
SUPERACION
DE LA POBREZA

SERVICIO PAÍS