

CUENTA PÚBLICA 2015



FUNDACION
SUPERACION
DE LA POBREZA

SERVICIO PAÍS

ÍNDICE

Presentación	
Juan Carlos Feres, Presidente de la Fundación.....	3
Quiénes somos	4
Nuestras alianzas	7
Nuestras líneas de acción: Servicio País	9
Servicio País	10
Propuestas País	15
Comunicación Estratégica	21
Cooperación Internacional	26
Administración y Finanzas	29
Gestión de Personas	31
Incidencia: algunos de nuestros debates y encuentros	34
Desafíos 2016	38

PRESENTACIÓN



Juan Carlos Feres, Presidente.

Como cada año, la Fundación Superación de la Pobreza se complace en compartir públicamente los resultados de su trabajo como institución. Asumimos esta tarea como componente esencial de un diálogo que nos permita revisarnos de manera crítica y fijarnos nuevas metas, a la vez que establecer estrategias y actividades orientadas a mejorar nuestra incidencia y eficacia en ese gran desafío que es contribuir a superar la pobreza en nuestro país.

Es sabido que hoy Chile enfrenta una profunda crisis de desconfianza hacia las instituciones del Estado, privadas e incluso hacia las organizaciones sociales como nosotros, por lo que la exigencia de transparencia y rendición de cuentas es aún mayor. En ese marco, renovamos con mucha fuerza nuestro compromiso de persistir en la apuesta de un programa de jóvenes profesionales, el Servicio País, dispuestos a trasladarse a territorios apartados, con el fin de contribuir a visibilizar, activar y conectar los recursos de comunidades en pobreza con las oportunidades, aportando así al capital social en regiones, a la descentralización y a la superación de la pobreza en los territorios más vulnerables y aislados del país.

En esta cuenta pública 2015 exhibimos los avances que hemos experimentado en nuestro quehacer, traducidos en un esfuerzo permanente por colaborar en la construcción de un país más equitativo, solidario e inclusivo. En suma, un país más justo y sin pobreza. A su vez, replicamos esta cuenta en cada una de las regiones del país, no sólo como una manera de fortalecer la necesaria transparencia institucional, informando acerca de nuestros mecanismos de financiamiento, logros, resultados y el impacto que generamos en conjunto con quienes trabajamos día a día, sino además para reconocer el aporte y renovar el agradecimiento a las muchas personas, organizaciones sociales, municipios, ministerios y universidades, que con tanta perseverancia y lealtad nos han colaborado a lo largo de estas dos décadas.

Quienes somos

Somos una institución privada, sin fines de lucro y con intereses públicos, cuyos orígenes se remontan a 1994.

Creemos que superar la pobreza que experimentan millones de chilenos y chilenas en nuestro país es un desafío de equidad, integración y justicia social.

Contribuimos a la superación de la pobreza promoviendo mayores grados de equidad e integración social en el país, que aseguren el desarrollo humano sustentable de las personas que hoy viven en situación de pobreza.

Desarrollamos nuestro quehacer en dos líneas de trabajo: por una parte, desarrollamos intervenciones sociales a través de nuestro programa SERVICIO PAÍS, que pone a prueba modelos innovadores y replicables para resolver problemáticas específicas de pobreza y, por otra, elaboramos PROPUESTAS PAÍS para el perfeccionamiento de las políticas públicas orientadas a la superación de este problema, tanto a nivel nacional como local. Así desde nuestros orígenes hemos buscado complementar, desde la sociedad civil, la labor de las políticas sociales impulsadas por el Estado de Chile.

Desde nuestros inicios trabajamos en alianza con el Estado de Chile y municipios de las 15 regiones del país. Contamos con financiamiento de entidades privadas y fondos públicos provenientes de los ministerios de Desarrollo Social, Vivienda y Urbanismo, Educación y del Consejo Nacional de la Cultura y las Artes.

20 AÑOS TRABAJANDO POR UN PAÍS SIN POBREZA

“Promovemos mayores grados de equidad e integración social, asegurando el desarrollo sustentable de las personas afectadas por el fenómeno de la pobreza”



Nuestro directorio está conformado por 15 personas de la sociedad civil, provenientes de diversos ámbitos y sensibilidades políticas.

Presidente:

Juan Carlos Feres

Vicepresidentes:

Rodrigo Jordan

Andrea Repetto

Directores:

Benito Baranda

Alberto Etchegaray

Ricardo Ffrench -Davis

Carolina Gómez

María Pía Martin

Bárbara Figueroa

Claudia Sanhueza

Lorenzo Constans

Francisca Valdés

Fernando Paulsen

Sergio Urzúa

Director Ejecutivo:

Leonardo Moreno

Equipo Dirección Ejecutiva:

Dirección Nacional de Servicio País: Felipe Petit-Laurent

Propuestas País: Mauricio Rosenblüth

Comunicación Estratégica: Catalina Littin

Cooperación Internacional: Renée Fresard

Administración y Finanzas: Gissel Treulén

Gestión de Personas: Orlando Sandoval

Equipos regionales 2015:

• **Dirección regional Arica y Parinacota:** Edwin Briceño Cobb

Jefatura territorial: Daniela Aragón y Karen Valenzuela

• **Dirección regional Tarapacá:** Lucía Silva

Jefatura territorial: Roberto Beroisa

• **Dirección regional Antofagasta:** Hugo Inostroza

Jefatura territorial: Nestor Morales y Francisco Vera

• **Dirección regional Atacama:** Yessica Vera

Jefatura territorial: Jonnatan Hermosilla y Carlos Colihuechún

• **Dirección regional Coquimbo:** Andrea Hernández

Jefatura territorial: Brenda Jorquera y María Ignacia Escudero

• **Dirección regional Valparaíso:** Mariela Pérez

Jefatura territorial: Grace Alvarado y Carolina Mancilla

• **Dirección regional O'Higgins:** Héctor Morales

Jefatura territorial: Diego Pérez y Carolina Galáz

• **Dirección regional Metropolitana:** Fernanda Alvarado

Jefatura territorial: Marta Camarena y Rodolfo Ramírez

• **Dirección regional Maule:** Álvaro Gatica

Jefatura territorial: Pablo Flores, Pilar Hernández y Ana Ruth Espinoza

• **Dirección regional Biobío:** Verónica Yuretic

Jefatura territorial: Cristián Riquelme y Adolfo Soto

• **Dirección regional Araucanía:** Gaby Marihuán

Jefatura territorial: Deissy Bravo y Rocío Ferreira

• **Dirección regional Los Lagos:** Ricardo Álvarez

Jefatura territorial: Pedro Segura y Marcela Aguilar

• **Dirección regional Los Ríos:** Valeria Salazar

Jefatura territorial: Carolina Momberg y David Figueroa

• **Dirección regional Aysén:** Irina Morend

Jefatura Territorial: Javiera Provis y Ricardo Villalobos

• **Dirección regional Magallanes:** Rodrigo Rivas

Jefatura territorial: Carola Tapia y Carola Ampuio



Nuestras alianzas

SECTOR PÚBLICO

A nivel nacional:

Parte esencial de nuestra política de alianzas es el vínculo con *ministerios y servicios públicos*, con los cuales la FSP establece convenios de colaboración para la implementación del Programa Servicio País, así como con el área de Propuestas País. Desde nuestros inicios trabajamos en alianza con el Estado de Chile, mediante convenios con el Ministerio de Desarrollo Social, el Ministerio de Vivienda y Urbanismo, el Ministerio de Educación y el Consejo Nacional de la Cultura y las Artes.

Además, a nivel nacional, tenemos alianzas con la Subsecretaría de Desarrollo Regional y la Fundación Integra. Cabe destacar también el convenio con el Consejo para la Transparencia, cuyo objetivo principal es trabajar en la implementación de actividades de capacitación y talleres para público general relativos al Derecho de Acceso a la Información y a la Ley de Transparencia. También con el Consejo Nacional de Televisión trabajamos para la producción conjunta de material audiovisual para la red de canales de transmisión que tiene la Televisión Educativa Novasur y su presidente forma parte del jurado del premio Pobre el que no Cambia de Mirada de la Alianza Comunicación y Pobreza de la cual formamos parte.

Del mismo modo, un aliado estratégico son los *municipios*, con quienes se acuerda la instalación de los profesionales en los territorios y la definición de los ámbitos de intervención. El año 2014 firmamos convenios de colaboración con 96 municipios a lo largo de Chile.

A nivel regional:

Tenemos coordinaciones con contrapartes institucionales del sector público, que facilitan la implementación regional del Programa Servicio País, tales como: Secretarías Regionales Ministeriales de Desarrollo Social, de Vivienda y Urbanismo y con los Consejos Regionales de la Cultura y las Artes. Contamos también con aliados estratégicos como Fosis y Sernac.

Sociedad Civil:

Nos coordinamos y trabajamos en conjunto con actores de la sociedad civil, para complementar y enriquecer las intervenciones: América Solidaria, Fundación AVINA, Techo Chile, Hogar de Cristo, Educación 2020, Ong's agrupadas en la iniciativa "Populusaurio" y Comunidad de Organizaciones Solidarias, Acción A.G. entre otras.

Destacamos el trabajo en conjunto entre AVINA y AIC (Advanced Innovation Center) en el proyecto "Agua Potable para todas y todos" en las comunas de Curacaví, San Pedro y Petorca.

Participamos en mesas regionales vinculadas a los ámbitos y problemáticas de intervención del Programa SERVICIO PAÍS: Mesa de certificación ambiental regional; Mesa de mujer rural; Mesa de la Infancia, Mesa Regional del Tercer Sector, Mesa de Cultura, Mesa de Innovación y Emprendimiento Mapuche, Mesa de Turismo Regional y Mesa de Políticas Ambientales.

Academia:

Nos coordinamos con instituciones de educación superior e institutos técnicos profesionales, para la gestión y coordinación técnica del trabajo voluntario vinculado a las intervenciones SERVICIO PAÍS. Entre las instituciones con las que firmamos convenios de cooperación durante el 2015, destaca el convenio nacional con INACAP, al que se suman convenios a nivel regionales con: Universidad Arturo Prat, Universidad de Valparaíso, Universidad Santo Tomás, Universidad del Desarrollo, Universidad de Concepción, Instituto Virginio Gómez, Universidad de Talca, Universidad Autónoma, Universidad de Los Lagos, Universidad Alberto Hurtado, Centro de Estudios del Cuaternario de Fuego Patagonia y Antártica .

Sector Privado:

Durante el 2015 la gestión de recursos se concentró en el aniversario de los 20 años de Servicio País. Se concretó un convenio con la empresa Tur-bus, con el hotel Los Nogales y con la cadena de Hoteles Diego de Almagro. Además, colaboraron BancoEstado, Viña Doña Javiera, IMICAR, Agua Late y Nescafé.

Se creó además, una alianza entre el área de Comunicación Estratégica y BancoEstado, que apoya desde este año al proyecto Comunicación y Pobreza.

Se reforzó la alianza con Microsoft y CDI Chile, concretando la certificación de Windows para los computadores institucionales y la adquisición de licencias de office.

En la región de Antofagasta se gestionó un aporte de la empresa Al Norte para la realización del seminario de "Políticas públicas con enfoque de derecho" y se concretó un convenio con la empresa Minera El Abra para financiar el proyecto "Sembrando Juntos" en la comunidad de Alto Loa.

En la región Metropolitana se gestionó financiamiento para diversas actividades, como la Feria "Santiago también es rural" que contó con la colaboración de parte de la corporación Pro Til Til y la Federación de Artesanos de Chile.

LÍNEAS ESTRATÉGICAS

Servicio País

Equipo: Felipe Petit-Laurent, Carmen Luz Sánchez, Loreto Salinas, María Paz Rengifo, Andrea Camino, Andrea Zabaleta, Marcelo Duarte, Víctor Ramos, Maximiliano Mayán, Isabel Carvajal, Carolina Ayala., Paola Olavarría, Magdalena Días, Daniela Miranda y Paulina Carrasco.

VISIBILIZAMOS + ACTIVAMOS + CONECTAMOS

Nuestro programa de intervención social tiene como fin contribuir a que personas, hogares, comunidades y organizaciones logren avances sostenibles en su desarrollo humano, mejorando o superando su situación de pobreza y vulnerabilidad, en un marco de corresponsabilidad en esta tarea del Estado, la sociedad civil y de los propios involucrados. Tenemos una oferta permanente y abierta para jóvenes profesionales o en pleno proceso de formación.

Profesionales

Ofrecemos a jóvenes en pleno desarrollo profesional formar parte de una experiencia de intervención social en un territorio o comuna vulnerable, desarrollando competencias en intervención e investigación en contextos de pobreza.

Voluntarios País

Invitamos a jóvenes estudiantes de educación secundaria y superior a contribuir en los proyectos que llevamos a cabo a lo largo del país junto con los equipos profesionales de Servicio País y la comunidad, aportando con su tiempo, voluntad y compromiso al trabajo con quienes viven en situación de pobreza y exclusión.

Práctica País

Invitamos a estudiantes de educación superior a realizar sus prácticas profesionales, apoyando la labor de los equipos de Servicio País en terreno. La práctica profesional dura entre uno y tres meses dependiendo del requerimiento que cubra la práctica.

Tesistas

Apostamos por sumar a nuevos profesionales en el desafío de pensar un País sin Pobreza, apoyando académica y económicamente la realización de memorias y tesis de pre y postgrado torno al fenómeno de la pobreza, sus manifestaciones, condicionantes y estrategias de superación.

- 240 intervenciones, en 96 comunas, en las 15 regiones del país.
- 19.429 personas participantes del programa, viven situación de pobreza o vulnerabilidad.
- 879 organizaciones participan en el programa.

En las intervenciones Servicio País se ha logrado movilizar los recursos de las comunidades para el desarrollo de 366 iniciativas, que han levantado \$335.648.420; y se han gestionado \$2.151.764.624, a través de 304 proyectos con financiamiento adjudicado, que van en directo beneficio de la comunidad.

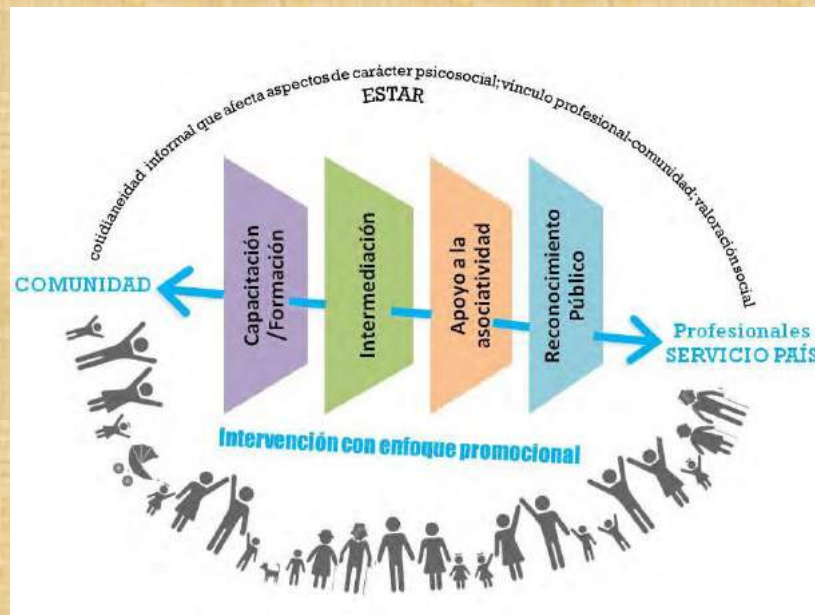

INTERVENCIONES CON ENFOQUE PROMOCIONAL

Trabajo, Cultura, Salud, Hábitat y Educación

El desarrollo de las intervenciones contempla, en la primera instancia, la identificación de un problema sentido por la comunidad, en el marco de los ámbitos del bienestar en los que trabajamos. Luego, se despliega en forma planificada la oferta de servicios que desarrollamos, con el objeto de visibilizar y activar los recursos y capacidades propios de la comunidad y vincularlos a la estructura de oportunidades pública y privada.

En ese marco durante el ciclo 2015 se desarrollaron intervenciones asociadas a distintas problemáticas, con el objetivo de: **CONTRIBUIR-FAVORECER-PROMOVER**

CONTRIBUIR	FAVORECER	PROMOVER
<p>A la mejora de la economía familiar.</p> <p>A ampliar oportunidades de capacitación e inserción laboral de jóvenes.</p>	<p>La gestión ambiental local.</p> <p>El desarrollo socio educativo, en complementariedad a la escuela.</p>	<p>El desarrollo socio-cultural, turístico y emprendimientos culturales en barrios y localidades.</p> <p>El desarrollo y fortalecimiento de la participación ciudadana como mecanismo de integración e inclusión social.</p> <p>El acceso a una vivienda adecuada. La construcción, mantención y buen uso de los espacios públicos / comunitarios.</p> <p>El desarrollo y protección de la infancia y la gestión comunitaria de la salud.</p>

NUESTRO PROFESIONALES, VOLUNTARIOS Y PRACTICANTES

353 jóvenes profesionales trabajaron en el desarrollo de las intervenciones, con el apoyo de 1.044 voluntarios y 119 alumnos en práctica.

Profesionales

Los profesionales Servicio País durante el año 2015 fueron mayoritariamente mujeres (61%) y su edad promedio fue de 27 años. En cuanto al área profesional, los profesionales que participaron en su mayoría cursaron estudios universitarios relacionados con el área de las ciencias sociales, seguido por el área de las artes y la arquitectura.

Voluntarios

1.044 voluntarios apoyaron el desarrollo de las intervenciones Servicio País, a lo largo de todo Chile, mediante la ejecución de 103 proyectos de voluntariado.

El grupo de voluntarios estuvo integrado por estudiantes de instituciones de educación superior cuyas características principales son: mayoritariamente mujeres (67%) y provenientes en su mayoría de las regiones de Valparaíso, Metropolitana, Maule y Biobío, que cuentan con mayor presencia de instituciones de educación superior.

Áreas de Estudio de los PSP	
Ciencias Sociales	41%
Administración y Negocios	3.1%
Arquitectura y Arte	20%
Educación	7%
Humanidades	2%
Ingeniería	12%
Salud	5%
Leyes	1%
Agropecuaria	6,5%

Los proyectos de voluntariado durante el 2015 se relacionaron con:

- Apoyar los aprendizajes de niños, niñas y jóvenes.
- Mejorar el hábitat comunitario.
- Apoyar el desarrollo de espacios públicos comunitarios.
- Proyectos de reciclaje y educación ambiental.
- Proyectos de integración cultural con voluntarios de intercambio.
- Aportar en el desarrollo productivo de la comunidad y de organizaciones.
- Desarrollar diversas actividades culturales.
- Realizar actividades de promoción de salud comunitaria.

Practicantes

119 jóvenes desarrollaron su práctica en las intervenciones de Servicio País, quienes complementaron o apoyaron los planes de acción de una o más intervenciones.

El promedio de edad de los estudiantes en práctica es de 24 años y fueron mayoritariamente mujeres, provenientes de universidades tradicionales, privadas e institutos profesionales. Se trata de jóvenes del área de las ciencias sociales (66%) principalmente, con una participación significativa del área de trabajo social, psicología y sociología; un segundo grupo del área de las artes y arquitectura; y en tercer lugar se contó con la participación de estudiantes de ingeniería, pedagogía, entre otras.

Actividades Relevantes

1. Resultados

Intervenciones en el territorio: en 94 de las 96 comunas se desarrollaron dos o más intervenciones, fortaleciendo la integración entre los ámbitos de trabajo (educación, vivienda y hábitat, salud, trabajo y cultura).

Registro y monitoreo: desarrollo de un sistema informático que facilita el registro y monitoreo de las intervenciones.

Formación en competencias de profesionales: acompañamiento y asesoría técnica , tres jornadas regionales, dos mesas técnicas regionales, una mesa técnica nacional y diplomado online para todos los/as profesionales como parte de su proceso de formación.

Evaluación del programa Servicio País: medición de resultados y nivel de logro mediante Modelo Estratégico de Evaluación; diseño de nuevos instrumentos; levantamiento de aprendizajes por parte de Propuestas País; y evaluación realizada por la Subsecretaría de Evaluación Social del Ministerio de Desarrollo Social.

2. Desarrollo

103 proyectos de voluntariado realizados en todas las regiones del país.

403.2 horas de formación en promedio por profesionales, a través de: conducción técnica, jornadas, mesas técnicas, diplomado y capacitación complementaria.

Se desarrollaron en todas las intervenciones servicios de capacitación-formación, intermediación, fortalecimiento de la asociatividad y fortalecimiento al reconocimiento público.

Propuestas País

Equipo: Mauricio Rosenblüth, Ernesto González, Marlene Messina, Ingrid Padópulos, Lucía García y Nadia Volosky.

Esta es el área donde elaboramos estudios y propuestas que contribuyan al perfeccionamiento de las políticas públicas orientadas a la superación de la pobreza.

Buscamos también poner a disposición de personas, instituciones y medios vinculados al desarrollo, estudios y reflexiones de las políticas sociales, a partir de una concepción multidimensional de la pobreza y que tomen en cuenta nuestra experiencia de intervención social.

Desde nuestros inicios hemos sostenido un fuerte compromiso con el perfeccionamiento de las políticas sociales que tienen un significativo impacto en los procesos de superación de la pobreza. Así desde 1996, presentamos durante cada campaña presidencial una propuesta llamada **Umbral Social para Chile**, que ha contado sistemáticamente con la adhesión de los candidatos a la presidencia.

La dirección de Propuestas País también gestiona el **Programa Tesis País: Piensa un País sin Pobreza**, que anualmente beneficia a estudiantes de pre y post grado que desean realizar su trabajo de titulación o egreso en temáticas relacionadas con la pobreza y su superación.

Diseño y ejecución de estudios, seguimientos y propuestas.

Durante el 2015 se continuó apostando por el desarrollo de estudios regionales, definidos por las Direcciones Regionales y sus equipos, como una manera de aportar a la descentralización del quehacer institucional. El marco para su definición y desarrollo fue: (i) foco en alguna arista de la pobreza regional; (ii) que abordaran dimensiones subjetivas y cualitativas, de manera tal que se pudiera ampliar la mirada sobre la pobreza y sus manifestaciones características; (iii) se establecieran alianzas con centros académicos regionales.

En este marco se elaboraron estudios en las siguientes regiones:

Arica-Parinacota: *“Aislamiento territorial y relación con la estructura de las oportunidades. ¿Qué dicen los actores de la EO?”*

Valparaíso: *“Apreciaciones de las problemáticas del habitar de la niñez desde la política regional de Valparaíso: hacia una actoría pertinente de la infancia”.*

Metropolitana: *“Propuesta de política local en materia de educación e interculturalidad.”* Estudio realizado en el marco del Fondo concursable Chile de todos y todas, del Ministerio de Desarrollo Social.

Biobío: *“Cambios territoriales y efectos psicosociales producidos por la industria forestal sobre el anclaje y cohesión social de comunidades locales en la región del Biobío” .*

Los Lagos: *“Transformaciones de las prácticas económicas a partir de la relación urbano-insular en la comuna de Calbuco, X región”.*

Aysén: *“Los jóvenes frente a la Universidad Estatal en Aysén, perspectivas y desafíos para disminuir brecha sociales”.*

En materia de difusión, durante el ciclo 2015 se publicaron tres estudios realizados en el año 2014, los cuales han sido expuestos además tanto en ámbitos externos como internos:

- **Arica Parinacota:**

“Voces desde las pequeñas localidades. Entre la agonía y la oportunidad de renacer”.

- **Metropolitana:**

“Educación e interculturalidad en escuelas públicas. Orientaciones desde la práctica”.

- **Valparaíso:**

“El juego frente al riesgo ambiental: representaciones, sentimientos e imágenes de niños y niñas afectados por tres siniestros socio-ambientales en la región de Valparaíso”.

Por otro lado, a nivel nacional se realizó, en conjunto con el INDH, un estudio para determinar el grado de cumplimiento de los derechos a la salud y el trabajo, por parte del Estado de Chile. Se proyecta para el 2016 dar continuidad a este estudio a través de un proyecto destinado a dotar de un mayor nivel de interpretación de los resultados obtenidos, además de la elaboración conjunta de una propuesta de acción educativa en políticas públicas, desde el prisma de los derechos humanos.

Programa Levantamiento de aprendizajes

Este programa busca una reflexión documentada sobre las experiencias destacadas del programa, utilizando el marco conceptual de la FSP y observando cómo se han cumplido las claves metodológicas del modelo SP.

Durante el 2015 se seleccionaron 7 casos. En materia de difusión y diseño de material de formación, se destaca:

- Publicación del libro Servicio país 20 años: Miradas desde la Experiencia. Recopilación de artículos orientada a ex profesionales del programa, para visibilizar las reflexiones sobre aportes, prácticas, logros, limitaciones, lecciones y aprendizajes alcanzados en el marco del Programa.
- Elaboración de un documental destinado a sistematizar la intervención de Los Muermos, en la región de Los Lagos.
- Elaboración de la serie documental :“Servicio País: 20 años de vigencia de un modelo promocional para la superación de la pobreza”, que aborda 15 intervenciones (una por región) realizado en el marco de los 20 años de existencia del programa.

Región	Caso seleccionado
Arica y Parinacota	Intervención Cerro La Cruz
Atacama	Intervención Educación en Primera Infancia: Pulgarcito - Copayapito
Valparaíso	Intervención Trabajo El Melón
Biobío	Intervención Yumbel: Una promoción de la integralidad
Los Lagos	Intervención Borde Lago
Aysén	Intervención Cultura en Cisnes
Magallanes	Intervención Villa Nelda Paniccuchi Bianchi (En reemplazo de Última Esperanza)

Programa Catastro de oportunidades no estatales para la Superación de la Pobreza

Programa que tiene como objetivo Identificar aquellos instrumentos de apoyo social en el ámbito no estatal, cuyo foco y/o objetivos potencialmente afecten, positivamente, a comunidades y/o grupos que viven en situaciones de mayor vulnerabilidad socioeconómica. Durante el año 2015 se catastraron y/o actualizaron un total de 389 instrumentos, correspondientes a 8 regiones del país (Arica-parinacota, Atacama, Valparaíso, Metropolitana, Biobío, Araucanía, Los lagos, Aysén y Magallanes) los cuales se encuentran alojados en una plataforma on line (www.serviciopaisconecta.cl)

Oportunidades identificadas por tipo de oferente.

Tipo	N°
Corporación privada	2
Embajada	2
Empresa	76
ONG	165
Organismo Internacional	10
Universidades	85
Otros	49
Total	389



Seminarios

Entre marzo 2015 y marzo 2016 se realizaron 54 seminarios regionales, en la mayoría de los casos, al alero de alianzas con actores públicos y privados. Lo anterior, bajo la convicción de que, en ese marco, se promueve con mayor vigor y eficacia, el debate sobre la pobreza y su superación en nuestro país.

Asimismo, se realizaron en total 5 seminarios de carácter nacional, la mayoría de los cuales fueron coorganizados con instituciones públicas, ONG y fundaciones:

- Abril de 2015. Se desarrolló el evento de celebración de los 20 años de servicio país.
- Marzo de 2016. Seminario Anual Tesis País: Se realizaron presentaciones de los trabajos más destacados de la promoción del año anterior; los cuales debido a la calidad de sus artículos, fueron reconocidos con su participación en este evento.
- Octubre 2015. Presentación estudio Comunicación y Pobreza.
- Enero de 2016 se realizó la entrega del Premio Pobre el que no Cambia de Mirada, en el que se distinguieron los mejores trabajos periodísticos del periodo. La ceremonia contó con la asistencia del prestigioso periodista John Lee Anderson, quien formó parte del jurado. Cabe destacar que esta iniciativa cumplió 10 años.
- Noviembre 2015. Evento Comunidad de Organizaciones Solidarias donde se analizó el complejo escenario social que se vive en el país respecto a la pérdida de confianza en las instituciones.

TESIS PAIS:

Este programa busca promover el desarrollo y circulación de conocimiento en torno a la pobreza y su superación, entre estudiantes que estén elaborando su tesis de pre y post grado o la hayan terminado recientemente. En este marco, 51 tesis participaron del proceso. 31 en la modalidad de proyecto de tesis y 20 en la modalidad de tesis terminada.

En materia de difusión, se destaca lo siguiente:

Durante el año 2015 se realizó un ciclo de charlas destinado a visibilizar los resultados y hallazgos de los trabajos de tesis realizados. En dicho ciclo participaron 8 tesis.

Publicación del Libro: “Tesis País 2015, Piensa un país sin Pobreza”, que contiene una selección de 11 artículos elaborados que participaron en la modalidad de tesis terminada durante el año 2014

ÁREAS ESTRATÉGICAS

Comunicación Estratégica

Equipo: Catalina Littin, María José Rubio, Lía Ríos, Carlos Valenzuela, Jose Manuel Correa y Angélica Irarrázabal.

Buscamos posicionar públicamente a la institución en su conjunto, resguardando su imagen y mensaje, de acuerdo a las directrices del directorio. Para ello asesoramos a la dirección ejecutiva y la Fundación en su conjunto; analizamos y hacemos seguimiento informativo diariamente; planificamos y ejecutamos las campañas de profesionales y voluntarios; coordinamos el programa Comunicación y Pobreza; nos encargamos de producir y editar las publicaciones institucionales, de la producción general y de la gestión de las redes sociales.

Durante 2015 se realizamos 252 boletines informativos y se gestionó 427 noticias referidas a la Fundación y Servicio País.

Campaña de convocatoria de profesionales Servicio País 2015

Durante el mes de octubre se llevó a cabo la campaña de convocatoria a jóvenes profesionales de todas las áreas, para trabajar durante un año en las comunas más vulnerables y alejadas del país. Con 4.096 postulaciones en un mes, se dio fin al proceso de postulación, donde los profesionales realizaron su inscripción a través de la web institucional.

La campaña fue de tono emotivo, pues revivió una historia real y protagonizada por un ex profesional Servicio País y una de las personas que trabajó con él durante su periodo como profesional.



#POSTULASERVICIOPAÍS

TODO ESTO LOGRAMOS EN UN MES DE CAMPAÑA



+47 MIL
VISITAS A
SERVICIOPAIS.CL



12 MIL
VISUALIZACIONES
DEL SPOT



+620 MIL
INTERACCIONES



920
MENCIONES
462
NUEVOS SEGUIDORES



+700
NUEVOS FANS



229
NOTAS EN MEDIOS
DE COMUNICACIÓN



+700
PASADAS DE
FRASE RADIAL



+450
PASADAS DE
SPOT EN TV



160
AVISOS EN
VÍA PÚBLICA



**INSTITUCIONES
AMIGAS APOYANDO**
IGUALES
BALMACEDA ARTE JOVEN
HOGAR DE CRISTO
AMÉRICA SOLIDARIA
COMUNIDAD MUJER
EDUCACIÓN 2020
TECHO CHILE
POPULSAURIO
TODO MEJORA



4096 POSTULACIONES
DURANTE EL MES DE CAMPAÑA

MEDIO	APARICIONES
TV nacional y regional	33 Apariciones
Radio nacional y regional	92 entrevistas y menciones
Medios escritos nacionales y regionales	30 Apariciones (entrevistas, crónicas, reportajes y notas)
Medios online nacionales y regionales	98 Apariciones (notas, crónicas reportajes, relatos y publicaciones de comunicado)
TOTAL DE APARICIONES	253

Aniversario

20 AÑOS

SERVICIO PAÍS

El 18 de abril más de mil profesionales de todas las generaciones del programa Servicio País de la Fundación Superación de la Pobreza, se reunieron a celebrar los 20 años de la iniciativa. Servicio País cumple dos décadas destinando a profesionales jóvenes a trabajar en comunas rurales y vulnerables de zonas aisladas del país. El encuentro se realizó en la cúpula del Parque O'Higgins, espacio de reencuentro en donde se abordaron las problemáticas que aún persisten en los territorios, desde las distintas experiencias y épocas.



Comunicación y Pobreza



La Alianza Comunicación y Pobreza presentó su memoria «10 años cambiando la mirada»

Se presentó la memoria "10 años cambiando la mirada" de la Alianza Comunicación y Pobreza en una cita que marcó uno de los hitos con lo que se celebran sus 10 años de historia.



Inacap entregó becas a protagonistas y familiares de los trabajos finalistas del premio "Pobre el que no cambia de mirada", que entrega la alianza Comunicación y Pobreza

En el mes de mayo se realizó la entrega de becas que INACAP, en conjunto con la Alianza, entregó a protagonistas y familiares de los trabajos periodísticos finalistas en el premio "Pobre el que no cambia de mirada", que anualmente es entregado por la Alianza Comunicación y Pobreza.



Estudio "Quién tiene poder en las noticias"

En septiembre se dieron a conocer los resultados del estudio de la Alianza Comunicación y Pobreza enfocándose en la cobertura de los casos Penta, SQM y Caval en los diarios La Tercera y El Mercurio donde se evidenció cómo la prensa excluye a los sectores más vulnerables de la sociedad y a la sociedad civil de la discusión pública, limitando la producción de noticias y contenidos editoriales exclusivamente a la elite política.

Premio Pobre el que no Cambia de Mirada: Siete fueron los ganadores de la versión 2015 del premio Pobre el que no Cambia de Mirada

Mega, Chilevisión, La Tercera y El Mercurio fueron los medios que destacaron con sus trabajos en la nueva versión de este galardón que entrega la Alianza Comunicación y Pobreza.



De forma unánime el jurado designó como ganador de la **Excelencia Periodística del Premio Pobre el que no Cambia de Mirada**, al reportaje “Sexo en el barrio” realizado por la periodista Ximena Planella para el noticiero de Mega. Este trabajo además, obtuvo el premio en la categoría **Aporte Editorial** por relevar la realidad de cientos de familias que viven hacinadas, en barrios y blocks donde la privacidad no existe y que debido a esto no pueden tener relaciones sexuales, lo que representa para las parejas, una constante vulneración de un derecho básico, que desequilibra su bienestar personal, emocional y familiar. Asimismo, Mega ganó también la categoría **Noticias y Reportajes del día en TV**, con “El Consultorio de Babel”, convirtiéndose así en el medio de comunicación que más premios se adjudicó en la versión 2015 del certamen.

Cooperación Internacional

Equipo: Renée Fresard, Ramón Gelabert y Nadia Volosky.

El año 2015 tuvo como principal protagonista dentro del área de cooperación, el Proyecto AROVIA-Servicio País: Un ejemplo de transferencia de conocimientos para el desarrollo social desde el enfoque de capacidades. Mismo que se ejecutó en Paraguay y que tuvo como protagonistas a los jóvenes paraguayos interesados en contribuir a su país, a través del voluntariado. Este proyecto fue financiado por el Fondo Chile contra el Hambre y la Pobreza, de la AGCID y tenía como objetivo compartir el trabajo y la experiencia de nuestro Programa Servicio País con el programa piloto de voluntariado nacional del gobierno de Paraguay, AROVIA.

Alianzas

En 2015 la Fundación mantiene los aliados estratégicos con los cuales se vincula en diferentes niveles. Así, se observa que: i) se mantiene el vínculo y trabajo con la AGCID, a través de la participación en el CONSOC de dicho organismo, además de ejecutarse el proyecto adjudicado en Paraguay del Fondo Chile y se participa en las diversas instancias en las cuales se es convocado. ii) La participación en el CONSOC de Banco Interamericano de Desarrollo, también se mantiene y se trabajan temáticas específicas, propias del interés del Banco. iii) Se mantiene el trabajo con la Fundación América Solidaria, donde mutuamente nos acompañamos en la realización de diferentes actividades. iv) El convenio con Universidad Pontificia Comillas sigue vigente y 2015 han concluido su participación en el Programa Servicio País un total de 8 profesionales españoles.

Participación

Durante el año se desarrollaron diversas actividades que contaron con la participación de esta área, entre las que se destaca: i) la participación en la Conferencia sobre cooperación triangular, convocada por la GIZ y AGCID. ii) Participación en el ciclo de charlas de la Escuela Diplomática, con temáticas vinculadas a los ODS. iii) Participación en el seminario internacional sobre migrantes, convocado por FOSIS y donde el Director ejecutivo tuvo una destacada participación. iv) participación en diversas reuniones de Ministerio de Relaciones Exteriores por la creación del Foro de Sociedad Civil de UNASUR. v) Participación de equipo de jefes territoriales de la Región Metropolitana en Foro Internacional del Agua, realizado en Chile. vi) Participación en seminario sobre ODS en CEPAL.

Se mantiene la participación en la Liga Iberoamericana de organizaciones de la sociedad civil contra la pobreza.

Actividades

Se continúa realizando exposiciones y diálogos respecto de la temática de pobreza y las estrategias de superación. Durante el año, se han impartido charlas a nuevos voluntarios de América Solidaria y a estudiantes de trabajo social de la Universidad Santo Tomás. Se destaca igualmente la participación del Director Ejecutivo en seminario sobre levantamiento de aprendizajes de programas de voluntariado en Paraguay donde dio la charla magistral sobre Voluntariado juvenil y superación de la pobreza.

Desarrollo de acciones de cooperación sur-sur

Durante 2015 se ejecuto el proyecto adjudicado el año 2014 del Fondo Chile contra el Hambre y la pobreza “AROVIA y Servicio País: un ejemplo de transferencia de conocimientos para el desarrollo social desde el enfoque de capacidades”. El mismo que permitió un trabajo sistemático de asistencia técnica desde la experiencia de Servicio País, al Gobierno de Paraguay para crear su modelo de voluntariado nacional. El proyecto permitió contar con un profesional de la Fundación todo un año en el país, así como también las visitas técnicas de 4 funcionarios de FSP, además de las actividades de monitoreo y seguimiento. Destaca igualmente la participación del Director ejecutivo en la delegación presidencial que viajó a Paraguay en agosto de 2015.

Entre las actividades desarrolladas en Chile, en el marco de ese proyecto, destacan dos pasantías realizados por profesionales paraguayos a Chile, quienes vinieron a conocer el Programa Servicio país en sus tres niveles nacional, regional y local; contando con la activa participación de los equipos regionales de Coquimbo y O'Higgins.

En el marco del convenio de cooperación suscrito con la Universidad Pontificia Comillas, que establece la posibilidad de que profesionales españoles pueda incorporarse al Programa Servicio País, en 2015 participó un total de 8 profesionales; además de ampliarse el trabajo a un voluntariado estudiantil, que implicó la participación de 12 voluntarios estudiantes de dicha Universidad en intervenciones de Servicio País, durante un mes.



Acceso a fondos internacionales para el desarrollo de proyectos en el país.

Durante 2015 se identificó y envió la información a la Dirección Nacional de Servicio País y a las Direcciones regionales de diferentes fondos concursables internacionales que financian acciones en Chile. Todos los cuales son pequeños fondos que orientan sus acciones principalmente al desarrollo de actividades de infraestructura física que apoye a organizaciones de base, por lo que se estima que son fondos muy pertinentes para las organizaciones vinculadas a Servicio País.

Se formularon tres proyectos institucionales, dos a nivel nacional dirigidos al Programa Medioambiental de Naciones Unidas y Fondo de Naciones Unidas para la democracia y un tercero dirigido al fondo concursable de Reino Unido con foco en la Región de Coquimbo. Respecto de todos ellos estamos a la espera de respuesta.

Administración y Finanzas

Equipo: Gissel Treulén, Nadia Castro, Ana María Allende, Felipe Barra, Michael Arandeda, Exequiel Marín, Renata Gómez, Juan Carlos Méndez, Pamela Torres, Moyra Carrillo, Paul Romero.

Sector público:

Nuestro modelo de desarrollo institucional se ha sostenido en una alianza estratégica con el Estado de Chile. El programa Servicio País 2014-2015 se realizó en alianza con los Ministerios de Desarrollo Social, Vivienda y Urbanismo, Educación, el Consejo Nacional de Cultura y las Artes, y las municipalidades donde está presente Servicio País.

Sector privado:

Fomentamos la responsabilidad social empresarial y promovemos el aporte privado para completar el financiamiento a nuestros proyectos.

APORTES AÑO 2015		MONTO TOTALES
Ministerio de Desarrollo Social		\$ 3.320.000.000
Ministerio de Vivienda y Urbanismo		\$ 721.000.000
Consejo Nacional de la Cultura y las Artes		\$ 500.000.000
Ministerio de Educación		\$ 333.100.000
Banco Estado		\$ 19.000.000
Aportes Municipalidades		\$ 124.633.000
Otros Aportes (Minera El Abra y La Escondida)		\$ 142.702.000
Intereses por Depósitos a Plazo		\$ 1.052.774
Programa de las Naciones Unidas (Cooperantes)		\$ 30.107.805
TOTAL		\$ 5.190.893.579



Parte del Director de la Fundación Superación de la Pobreza en evento 20 años de Servicio País



Profesionales Servicio País Atacama



Equipo de profesionales Servicio País y comunidad



Profesionales Servicio País Antofagasta

Gestión de Personas

Equipo: Orlando Sandoval, Sonia Caro, Claudia Méndez, Mariela Cruz, Adriana Henríquez, Santiago Etchegaray, Sonia Salinas, Liliana Russ, Jenifer Ortega, Ana Luisa Avendaño, Bernardita Fuentes, Juslen Bleise, Jaime Moya, José Rojas y Manuel Gutiérrez

La Dirección de Gestión de Personas es un área cuyo propósito central es brindar soporte técnico al resto de las direcciones en materias vinculadas a la trayectoria laboral de los trabajadores de la Fundación. Provee personal idóneo para el ejercicio de los cargos a través de procesos de reclutamiento y selección; realiza la gestión asociada a contratos velando por el cumplimiento estricto de la legislación laboral vigente; fortalece las competencias laborales y personales de los trabajadores mediante instancias formativas y evaluativas; genera un marco de bienestar para los trabajadores a través de la administración del seguro de salud complementario y de la promoción de actividades que potencien el clima laboral; y se ocupa de que las instalaciones de la Fundación cuenten con las condiciones óptimas y el equipamiento necesario para el normal funcionamiento de sus labores.

ACTIVIDADES 2015

Selección y Contratación de Profesionales Servicio País→ Evaluación a través de diversas etapas las competencias genéricas (orientación al servicio, capacidad de vincularse, trabajo en equipo, proactividad y orientación al logro) de los profesionales que postulan al Programa Servicio País. Los profesionales que presentan un mayor nivel de desarrollo de competencias, son contratados y trasladados al lugar donde implementarán una intervención social. Al final del proceso 2015-2016 se obtuvo un total aproximado de 300 jóvenes profesionales seleccionados y contratados; más una nómina cercana a 550 profesionales contratables, que quedan en lista de reserva.

Sistema de Postulación y Selección de Profesionales Servicio País→ Para llevar a cabo este proceso, se diseñó y puso en marcha un sistema informático que permitió, entre otras cosas, gestionar de manera ordenada las diferentes etapas del proceso, facilitar la postulación de los interesados permitiendo postular desde diferentes dispositivos tecnológicos (tablet, smart phone, etc.), definir claramente las responsabilidades de los involucrados, agilizar la conformación de las evaluaciones grupales, informar oportunamente a los postulantes acerca de los resultados y extraer reportes on-line acerca del avance del proceso.

Plan de Formación→ Este plan tiene por propósito el fortalecimiento de las competencias técnicas y genéricas de los trabajadores de la Fundación. Su implementación se efectúa mediante un levantamiento de necesidades de capacitación, las que luego se abordan o solventan a través de cursos o diplomados que se encuentren disponibles. El plan se financia, en gran medida, mediante el aporte anual obligatorio que la Fundación hace a SENCE y, en menor medida, a partir de un fondo que la Fundación dispone para estos efectos. El plan formativo del año 2015 fue exitoso si se consideran los 92 trabajadores capacitados y el porcentaje de uso del fondo SENCE que ascendió al 91%.

ACTIVIDADES 2015



Comité de capacitación



Actividad de Fiestas Patrias FSP



Capacitación secretarias FSP



Celebración día de las secretarias

ACTIVIDADES 2015

Sistema de Evaluación del Desempeño→ Durante el año 2015 se efectuó la segunda versión de la evaluación del desempeño de los trabajadores de la Fundación. Este ejercicio tiene por propósito generar una instancia en la cual el trabajador junto a su jefatura conversan sobre las competencias y funciones estipuladas en el perfil de cargo. De igual forma, habla sobre las expectativas de cada uno y sobre los cursos de acción a seguir para potenciar las competencias menos desarrolladas. Los resultados del proceso 2015 fueron buenos considerando que se efectuaron 128 evaluaciones y que esta cifra representa más del 90% de las evaluaciones que correspondía efectuar.

Contratación personal de aseo de regiones→ En materia laboral, una de las tareas más importantes realizadas durante el 2015, fue la contratación del personal de aseo que se desempeña en regiones. Con esta medida, todas estas personas que se encontraban prestando servicios a honorarios por largo tiempo en la Fundación, pasaron a tener los mismos derechos que el resto de los trabajadores, potenciando, al mismo tiempo, su sentido de pertenencia e integración a los equipos de las direcciones regionales.

Política salarial→ Por segundo año consecutivo, los sueldos de los trabajadores de la Fundación fueron reajustados a través de la modalidad "Reajuste inversamente proporcional a los sueldos"; lo que significa, que los sueldos bajos se reajustan en un porcentaje mayor que los sueldos altos. Esta modalidad, que se instituye como un acto solidario, conlleva que las brechas salariales no continúen acrecentándose y, que incluso, se aminoren. Los resultados de esta medida no solo se constatan a nivel cuantitativo, sino que impactan las percepciones de los trabajadores, quienes consideran, en términos generales, que es una señal de justicia que se encuentra alineada con nuestra misión institucional.

PROYECTO DESTACADO 2015



Caja los Andes: Durante el año 2015, el equipo de bienestar de la Dirección de Gestión de Personas, se adjudicó un fondo concursable de la Caja Los Andes por un monto aproximado de 10 millones de pesos, a través de la presentación del proyecto "**Construyendo Bienestar para los Trabajadores**". El objetivo del proyecto es beneficiar a los trabajadores y sus cargas familiares, ampliando las posibilidades para la realización de actividades de carácter formativo y recreativo al interior de la Fundación. Para el logro de este objetivo el proyecto se plantea la necesidad de adquirir equipamiento y habilitar dos salones o salas de la Fundación.

Desafíos 2016

Fortalecer el clima laboral

Un desafío asumido por la Dirección de Gestión de Personas para el año 2016, es fortalecer el buen clima laboral al interior de la Fundación. Para lograr esto, aparte de continuar gestionando las actividades recreativas habituales, se elaborará una estrategia que involucrará las acciones formativas que conducirá el Comité Bipartito de Capacitación y las actividades lúdicas y recreativas que derivarán del proyecto "Construyendo Bienestar para los Trabajadores de la Fundación".

Seguro de Profesionales SP

El fortalecimiento del marco de protección en materia de salud de los Profesionales Servicio País. En este sentido, se contrató un seguro de salud y accidentes con la aseguradora HDI, que incluye una amplia oferta de prestaciones y coberturas. La contratación de este seguro conlleva una serie de responsabilidades asociadas al monitoreo constante de su funcionamiento y a las gestiones que se deben realizar para que las prestaciones y coberturas especificadas en la póliza se cumplan de manera pertinente y oportuna.

Sistema de Postulación y Selección de Trabajadores

En el ciclo anterior, comenzó a operar la primera parte de este sistema: el módulo de Postulación y Selección de Profesionales Servicio País; ahora, en el curso de este año, se terminará de construir y se pondrá en funcionamiento su segunda parte, que consiste en el módulo de Postulación y Selección de Trabajadores de la Fundación. Este módulo, que estará listo en el segundo semestre, tendrá como principal característica su flexibilidad y autonomía, es decir, permitirá que sea la propia Dirección de Gestión de Personas quien confeccione los procesos de selección, a la medida del cargo buscado, disminuyendo así, la dependencia con la empresa que presta el servicio de programación.

Evaluación del proceso de Selección de Profesionales Servicio País

La mejora constante del proceso de Selección y Contratación de Profesionales Servicio País. Para ello, cada año se evalúa el proceso de selección del ciclo anterior, con el objeto de encontrar aquellas áreas que, de acuerdo a la percepción de los actores involucrados, se encuentran deficitarias y deben mejorarse. Este año, los desafíos son fortalecer el rol de las secretarías administrativas regionales y lograr que los psicólogos cuenten con conocimiento suficiente acerca de la Fundación, del Programa Servicio País y del perfil del Profesional Servicio País antes de comenzar su gestión.



Incidencia: Algunos de nuestros debates y encuentros

Incidencia: algunos de nuestros debates y encuentros



Encuentro Empresa, Estado y Sociedad Civil analizó crisis de confianza ciudadana

La jornada, organizada por la Comunidad de Organizaciones Sociales (C.O.S.) y la Fundación Superación de la Pobreza, entre otras instituciones convocantes, tuvo el propósito de analizar el complejo escenario social que se vive en el país respecto de la confianza y los desafíos que las instituciones de la sociedad civil tienen frente a la construcción de un país más justo e inclusivo.



Servicio País por el agua: niños de hogar de Curacaví por fin contarán con agua de calidad

Gracias al proyecto "Agua para todos y todas" del Advanced Innovation Center y Avina, financiado por el Ministerio de Desarrollo Social y ejecutado por Servicio País en alianza con la Ilustre Municipalidad de Curacaví, los 13 niños de la escuela internado de Pangue, en Curacaví, tendrán por primera vez acceso a agua de calidad.



Servicio País realiza visita técnica en Paraguay

En el marco del proyecto "AROVIA y Servicio País: Un ejemplo de transferencia de conocimientos para el desarrollo social desde el enfoque de capacidades" ejecutado por la Fundación Para la Superación de la Pobreza y financiado por el Fondo Chile Contra el Hambre y la Pobreza, se realizó la primera visita técnica de un integrante de la Fundación a Paraguay.

Incidencia: algunos de nuestros debates y encuentros



Día por la Erradicación de la Pobreza: Sociedad civil exige que políticas fundamentales no queden sujetas a disponibilidad de recursos

En un acto en Plaza Baquedano, la Fundación para la Superación de la Pobreza, Hogar de Cristo, TECHO-Chile, América Solidaria, Comunidad de Organizaciones Solidarias, la red Populusaurio y ACCIÓN ONG, manifestaron su preocupación frente al escenario de un año de restricción económica. En ese marco, las distintas organizaciones dieron cuenta de su inquietud respecto de que algunas políticas o proyectos de ley puedan quedar sujetos a la "disponibilidad de recursos" en aquellas materias que son sensibles al bienestar de las familias más vulnerables



«En tu cabeza hay un país»

"Más de cuatro mil personas participaron del Populusaurio 2015, el gran encuentro de la sociedad civil que invitó a la ciudadanía a ser parte de un nuevo Chile, con mayor participación e inclusión.

En su tercera versión, Populusaurio fue un espacio de encuentro y articulación para promover y profundizar la participación y el diálogo entre la ciudadanía y todos los sectores. El evento fue convocado por 20 organizaciones de la sociedad civil, pero fueron más de 58 las que se hicieron presentes durante la jornada en el Parque Balmaceda.



Mesa Redonda Sustentabilidad Empresarial 2015

Fundación ProHumana conformó la Mesa Redonda sobre Sustentabilidad Empresarial que convocó a más de 70 líderes nacionales, en el espacio de 5 reuniones. La instancia tuvo por objetivo dialogar y generar conocimiento para establecer las bases y los desafíos de la Sustentabilidad para nuestro país, con miras a 2016.

Incidencia: algunos de nuestros debates y encuentros



Lanzamiento estadio: “Voces desde las pequeñas localidades”

El equipo de la Fundación Superación de la Pobreza de la región de Arica y Parinacota, dio a conocer el estudio: “Voces desde las pequeñas localidades en Arica Y Parinacota, entre la agonía y la oportunidad de renacer”, una investigación que recoge y visibiliza los significados que se construyen sobre el aislamiento de las personas que viven en localidades y poblados apartados en la región.

Seminario: “Declaremos ilegal la pobreza”



La Fundación Superación de la Pobreza, en conjunto con el Vicariato Apostólico de Aysén, realizaron el seminario “Declaremos Ilegal la Pobreza: De la Utopía a la Acción”

El que dio a conocer la iniciativa mundial en la región, generando conocimiento, reflexión y propuestas sobre su importancia e implicancias en la Superación de pobreza.

"Declaramos ilegal la Pobreza" es una iniciativa mundial, que surge en Italia, a raíz del movimiento del agua, siendo su principal promotor Riccardo Petrella, economista italiano y Doctor en Ciencias Políticas y Sociales.

Coanil, Emprépolis, Hogar de Cristo, Innovacien, Junto al Barrio, Fundación Superación de la Pobreza, Paréntesis y Fundación TECHO **firmar acuerdo de colaboración y buscan aportar al desarrollo social de la Región de Coquimbo.**



Estas organizaciones que trabajan con jóvenes voluntarios firmaron un convenio de colaboración y desarrollo en conjunto, que busca incidir en la política pública desde su experticia y aportar para el desarrollo social de la Región de Coquimbo.

Desafíos 2016

Llevamos trabajando 20 años por la superación de la pobreza y seguiremos insistiendo en la tarea de generar propuestas que contribuyan al mejoramiento de los diseños de políticas públicas.

En cuanto a la participación ciudadana en los procesos de construcción de políticas públicas, creemos que la propuesta de una nueva constitución es el espacio ideal para promover mayores índices de participación. El proceso constituyente, que permitirá levantar los lineamientos principales de una nueva carta fundamental, debe estar basado en un proceso participativo, democrático y transparente. Como institución, seremos parte del proceso y pondremos a disposición de la comunidad nuestras herramientas, para levantar las voces de todas las personas con las que trabajamos.

Sobre la visión de la pobreza desde un prisma multidimensional, tenemos la certeza de que hay mucho por avanzar aún, y que es necesario un cambio de mirada que nos permita construir una nueva generación de políticas públicas con Enfoque de Derechos y donde la pobreza y la vulnerabilidad se miren y se atiendan integralmente. Además, es necesario avanzar en incorporar las dimensiones de Calidad de la educación y Entorno y Redes en la nueva medición de la Pobreza Multidimensional, y además construir una nueva institucionalidad, que deje atrás los problemas de credibilidad y confianza.

Finalmente seguiremos desarrollando más y mejores espacios formativos para los jóvenes estudiantes y profesionales.

