



# Cuenta Pública Nacional 2013

FUNDACION  
SUPERACION  
DE LA POBREZA



# Índice

Presentación	3
Por Juan Carlos Feres	
Quiénes somos	5
Nuestras alianzas.	7
Nuestra mirada de la pobreza	9
Líneas de trabajo: Servicio País y Propuestas País	11
Nuestra gestión 2013	13
Servicio País	14
Propuestas País	21
Comunicación Estratégica	25
Cooperación Internacional	27
Administración y Finanzas	29
Incidencia: Umbrales Sociales para Chile: una nueva mirada sobre la pobreza	30
Debates y encuentros	31
Desafíos 2014	32

## Por Juan Carlos Feres, Presidente

Este proceso de diálogo que es la Cuenta Pública nos ha permitido analizar el avance que hemos logrado hasta ahora como institución y marcarnos al mismo tiempo, nuevos desafíos de cara al próximo año. En este sentido, consideramos que el país todavía tiene una asignatura pendiente en la creación de políticas públicas de innovadoras.



Desde nuestra propuesta de política social *Umbrales Sociales* hemos contribuido, y seguiremos haciéndolo, al mejoramiento de nuestro sistema de políticas sociales, proponiendo combatir la exclusión y la inequidad social desde una nueva mirada.

La innovación es crear valor donde antes no existía y a partir de ello, generar oportunidades, crecimiento y bienestar social. Por este motivo, uno de los desafíos que nos hemos propuesto alcanzar para el próximo año, tiene que ver con la responsabilidad social de buscar la innovación en estrategias comunitarias. De esta forma, reafirmamos nuestro compromiso con la construcción de un Chile justo, democrático, solidario e integrado socialmente.

Eso es algo por lo que hemos trabajado todos estos años, y uno de los pilares fundamentales que nos ha ayudado a hacerlo posible son nuestros profesionales de Servicio País, programa de intervención social que está pronto a celebrar 20 años de existencia. Son dos décadas trabajando en comunidades que viven en contextos de aislamiento y vulnerabilidad, incorporando modelos innovadores, replicables y participativos, con el objetivo de contribuir a la superación de la pobreza y a la formación de profesionales jóvenes. Sin duda, esto es para nosotros un motivo de celebración y una razón más, para seguir avanzando por un Chile más justo.



En esta Cuenta Pública damos muestra de ese avance en el rol social que desempeñamos en un trabajo permanente por un país sin pobreza, más justo, solidario e inclusivo. También es un ejercicio para fortalecer la transparencia. En este sentido, como institución realizamos cuentas públicas en todo el país de cara a nuestros colaboradores y por cierto a las comunidades con las que trabajamos.

Pero sin duda, para ser transparentes no basta con informar nuestros mecanismos de financiamiento, logros, resultados y el impacto que generamos en conjunto con quienes trabajamos día a día. Una Cuenta Pública nos abre también la posibilidad de agradecer a las personas, organizaciones sociales, municipios, ministerios y universidades, que hicieron posible los logros alcanzados.

# Quiénes

## Somos



### 19 AÑOS TRABAJANDO POR UN PAÍS SIN POBREZA

**SOMOS** una institución privada, sin fines de lucro y con intereses públicos, cuyos orígenes se remontan a 1994.

**CREEMOS** que superar la pobreza que experimentan millones de chilenos y chilenas en nuestro país ha sido y es hoy un desafío de equidad, integración y justicia social. Lo importante hoy no es solo saber a cuántos afecta la pobreza, sino escuchar, integrar y garantizar un piso de bienestar a quienes la sufren.

**CONTRIBUIMOS** a la superación de la pobreza promoviendo mayores grados de equidad e integración social en el país, que aseguren el desarrollo humano sustentable de las personas que hoy viven en situación de pobreza y exclusión social.

**DESARROLLAMOS** nuestro quehacer en dos líneas de trabajo: por una parte, desarrollamos intervenciones sociales a través de nuestro programa SERVICIO PAÍS, que pone a prueba modelos innovadores y replicables para resolver problemáticas específicas de pobreza y, por otra, elaboramos propuestas para el perfeccionamiento de las políticas públicas orientadas a la superación de este problema, tanto a nivel nacional como local. Así desde nuestros orígenes hemos buscado complementar, desde la sociedad civil, la labor de las políticas sociales impulsadas por el Estado de Chile.

## Nuestra **misión**

**“Promover mayores grados de equidad e integración social, asegurando el desarrollo sustentable de las personas afectadas por el fenómeno de la pobreza”**

## NUESTRO DIRECTORIO

Está conformado por 11 personalidades de la sociedad civil, provenientes de diversos ámbitos y sensibilidades políticas.

### Presidente

**Juan Carlos Feres**

### Vicepresidentes

**Benito Baranda**

**Rodrigo Jordan**

### Directores

**Roberto Fantuzzi**

**Verónica González**

**Alberto Etchegaray**

**José Bengoa**

**Manuel Riesco**

**Ricardo Ffrench -Davis**

**Andrea Repetto**

**Rodrigo Castro**

**DIRECTOR EJECUTIVO: Leonardo Moreno**

### Equipo de Dirección Ejecutiva:

- **Dirección Servicio País**
- **Dirección Propuestas País**
- **Área Comunicación Estratégica**
- **Área Cooperación Internacional**
- **Área Administración y Finanzas**
- **Área Gestión de Personas**

### Equipos Regionales:

- **15 Direcciones Regionales y Jefaturas Territoriales**

## SECTOR PÚBLICO

### A nivel nacional:

Parte esencial de nuestra política de alianzas es el vínculo con *ministerios y servicios públicos*, con los cuales la FSP establece convenios de colaboración para la implementación del Programa Servicio País, así como con el área de Propuestas País. Desde nuestros inicios trabajamos en alianza con el Estado de Chile, mediante convenios con el Ministerio de Desarrollo Social, el Ministerio de Vivienda y Urbanismo y el Consejo Nacional de la Cultura y las Artes.

Además, a nivel nacional, tenemos alianzas con la Subsecretaría de Desarrollo Regional y la Fundación Integra. Cabe destacar también el convenio con el Consejo para la Transparencia, cuyo objetivo principal es trabajar en la implementación de actividades de capacitación y talleres para público general relativas al derecho de acceso a la información y a la ley de transparencia. También con el Consejo Nacional de Televisión trabajamos para la producción conjunta de material audiovisual para la red de canales de transmisión que tiene la Televisión Educativa Novasur.

Del mismo modo, un aliado estratégico son los *municipios*, con quienes se acuerda la instalación de los profesionales en los territorios y la definición de los ámbitos de intervención. Anualmente firmamos convenios de colaboración con 101 municipios a lo largo de Chile.

### A nivel regional:

Tenemos coordinaciones con contrapartes institucionales del sector público, que facilitan la implementación regional del Programa Servicio País, tales como: Secretarías Regionales Ministeriales de Desarrollo Social, de Vivienda y Urbanismo y con el Consejo Regional de Cultura y las Artes. Y contamos con aliados estratégicos como Fosis y Sernac.

## **SOCIEDAD CIVIL:**

Nos coordinamos y trabajamos en conjunto con actores de la sociedad civil, para complementar y enriquecer las intervenciones: América Solidaria, Fundación AVINA, Techo Chile, Hogar de Cristo, Fondo Esperanza, Corporación Participa, Ong's agrupadas en la iniciativa "Populusaurio" y Comunidad de Organizaciones Solidarias, entre otros.

Participamos en mesas regionales vinculadas a los ámbitos y problemáticas de intervención del Programa SERVICIO PAÍS: Mesa de certificación ambiental regional; Mesa de mujer rural; Mesa de la Infancia, Mesa Regional del Tercer Sector, Mesa de Cultura, Mesa de Innovación y Emprendimiento Mapuche, Mesa de Turismo Regional y Mesa de Políticas Ambientales.

## **ACADEMIA:**

Nos coordinamos con instituciones de educación superior e institutos técnicos profesionales, para la gestión y coordinación técnica del trabajo voluntario vinculado a las intervenciones SERVICIO PAÍS. Entre las instituciones con las que firmamos convenios de cooperación durante el 2013 se encuentran la Universidad Bolivariana sede Iquique, Universidad Central sede Coquimbo, Universidad de Valparaíso, Universidad Viña del Mar, Pontificia Universidad Católica de Valparaíso, Universidad de la Frontera, Universidad Austral, Universidad Santo Tomás, Universidad Los Lagos, Universidad San Sebastián, AIEP, INACAP, Universidad de Atacama, IPLACEC, Universidad Católica de Temuco, DUOC, Universidad de Santiago, Universidad Católica Silva Henríquez, Universidad Alberto Hurtado y Universidad Diego Portales .

## **SECTOR PRIVADO:**

Con este sector, destaca la alianza generada entre la empresa privada Anglo American en conjunto con el municipio de Nogales y la FSP para la gestión de un Fondo Concursable de más de \$15 millones para pequeños emprendedores. A lo anterior se suma la alianza para el 2013 con Claro Chile y la Agencia de publicidad Porta.



# Nuestra Mirada



La pobreza es una experiencia que compromete diversos aspectos de la existencia humana:

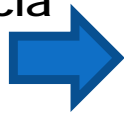

Se expresa en diversos subsistemas:

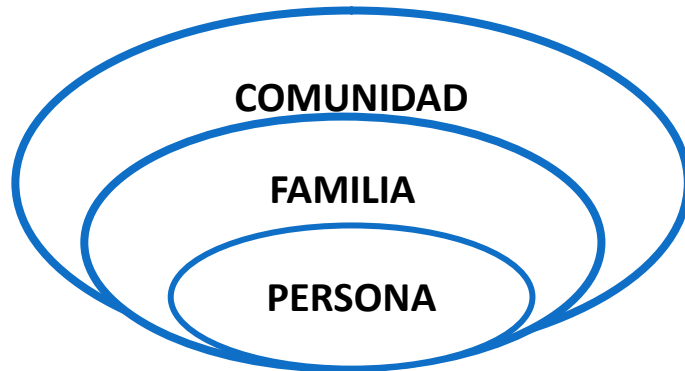

Y se vive de modos específicos en cada etapa del ciclo de vida en cada subsistema.



La pobreza es un fenómeno complejo, multifactorial en sus causas, multidimensional en sus manifestaciones, multiarquetípico en sus expresiones socioculturales.

La ausencia de ciertos bienes y servicios no es lo único que define la experiencia de la pobreza y se comete un grave error al asociarla sólo a ese tipo de carencias. La pobreza va más allá de tener o no tener, también guarda relación con otras dimensiones existenciales que constituyen a las personas. **Así, la pobreza es vivida y/o experimentada como una combinatoria de no tener, no hacer, no ser, no estar.**

Por lo tanto, realizar necesidades, desarrollar capacidades, restituir derechos, crear capital humano-social-cultural, mitigar riesgos e incluir socialmente no sólo se logra permitiendo que las personas tengan más, sino también ampliando su repertorio de posibilidades de hacer, estar y ser.

Para lograr lo anterior, es clave que comprendamos que la pobreza es también es una realidad dual y relacional. En otras palabras, las personas afectadas, junto con exhibir carencias, pasivos y/o riesgos, también suelen poseer recursos, potencialidades y prácticas de protección.

Una buena intervención social es aquella que pone al centro estos "activos"; los visibiliza, protege, fortalece y moviliza no sólo para cambiar la "situación" en la que viven las personas, sino también para modificar la relación tan asimétrica que se suele establecer entre ellos y el Estado, el mercado y el resto de la sociedad civil. **Por ello, personas, familias y comunidades empoderadas, partícipes y artífices de sus propios proyectos y decisiones, están mejor preparadas para la promoción social y superación definitiva de la pobreza.**

## Servicio País

Programa de intervención social de la FSP, que tiene como fin el contribuir a que personas, hogares, comunidades y organizaciones logren avances sostenibles en su desarrollo humano, mejorando o superando su situación de pobreza y vulnerabilidad, en un marco de corresponsabilidad en esta tarea del Estado, la sociedad civil y de los propios involucrados.

### VISIBILIZAMOS + ACTIVAMOS + CONECTAMOS

#### PROFESIONALES



#### VOLUNTARIOS



#### PRACTICANTES



#### TESISTAS



#### PROFESIONALES

Ofrecemos a jóvenes en pleno desarrollo profesional a hacerse parte en una experiencia de intervención social en un territorio o comuna vulnerable, desarrollando competencias en intervención e investigación en contextos de pobreza.

#### VOLUNTARIOS PAÍS

Invitamos a jóvenes estudiantes de educación secundaria y superior a contribuir a los proyectos que llevamos a cabo a lo largo del país con los equipos profesionales de SERVICIO PAÍS. Aportando con su tiempo, voluntad y compromiso al trabajo con las comunidades que viven en situación de pobreza y exclusión.

#### PRÁCTICA PAÍS

Invitamos a estudiantes de educación superior a realizar sus prácticas profesionales, apoyando la labor de los equipos de Servicio País en terreno. La práctica profesional dura entre 1 y 3 meses dependiendo del requerimiento que cubra la práctica.

#### TESISTAS

Apostamos por sumar a nuevos profesionales en el desafío de pensar un País sin Pobreza, apoyando o académica y económicamente la realización de memorias y tesis de pre y postgrado torno al fenómeno de la pobreza, sus manifestaciones, condicionantes y estrategias de superación.

## Propuestas País

Esta es el área donde elaboramos estudios y propuestas que contribuyan al perfeccionamiento de las políticas públicas orientadas a la superación de la pobreza. Buscamos también poner a disposición de personas, instituciones y medios vinculados al desarrollo, estudios y reflexiones de las políticas sociales, a partir de una concepción multidimensional de la pobreza y que tomen en cuenta nuestra experiencia de intervención social. Desde nuestros inicios hemos sostenido un fuerte compromiso con el perfeccionamiento de las políticas Sociales que tienen un significa -

tivo impacto en los procesos de superación de la pobreza. Así desde 1996, presentamos cada periodo presidencial una propuesta llamada **Umbrales Sociales**, a la que sistemáticamente han adherido los candidatos a la presidencia. Propuestas País también gestiona el **Programa Tesis País: Piensa un País sin Pobreza**, que anualmente beneficia a estudiantes de pre y post grado que desean realizar su trabajo de titulación o egreso en temáticas relacionadas con la pobreza y su superación.



# Gestión 2013



## Nuestras intervenciones y beneficiarios

- 236 intervenciones, en 102 comunas, en las 15 regiones del país.
- 21.637 personas en situación de pobreza beneficiarias.
- 973 organizaciones beneficiarias del programa.

En las intervenciones SERVICIO PAÍS se han logrado movilizar los recursos de las comunidades para el desarrollo de **153** iniciativas y se han allegado **\$2.745.502.188**, a través de **290** proyectos con financiamiento adjudicado, que van en directo beneficio de la comunidad.

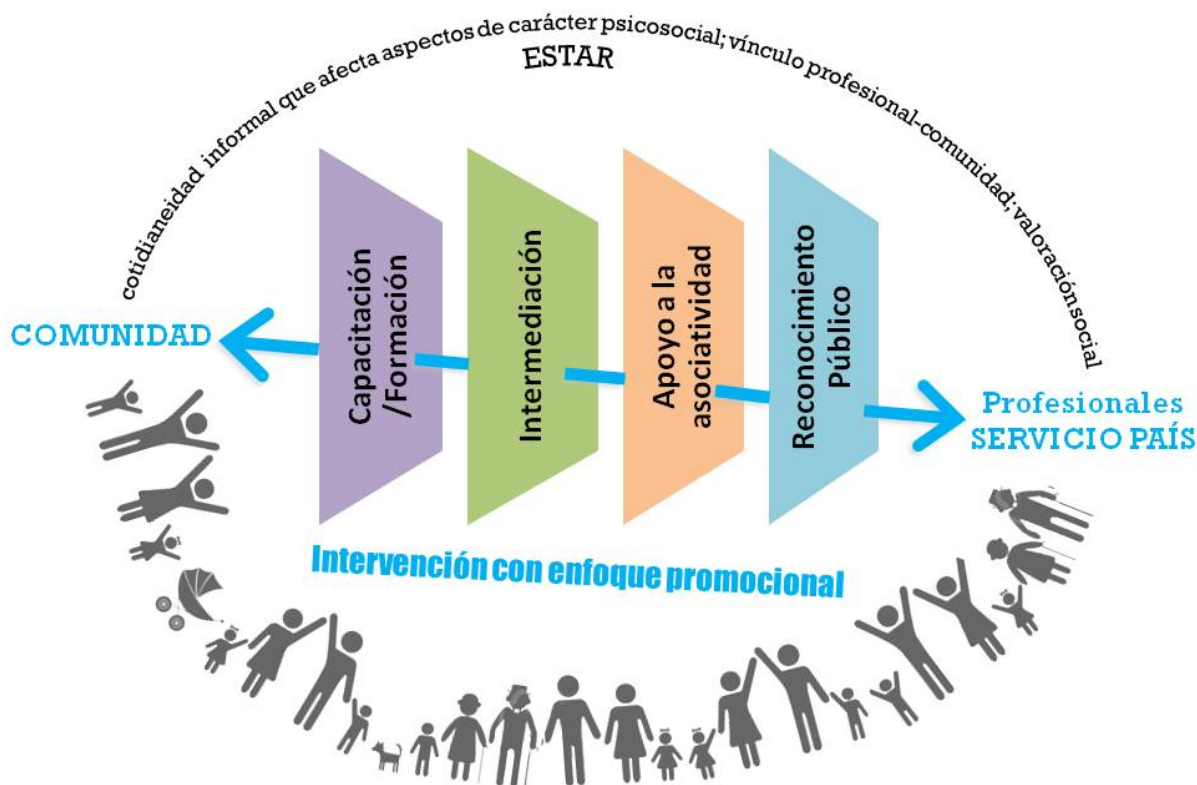



## Intervenciones con enfoque promocional

### Trabajo Cultura Salud Hábitat Educación

El desarrollo de las intervenciones contempla, en primera instancia, la identificación de un problema sentido por la comunidad, en el marco de los ámbitos del bienestar en los que trabajamos, para luego desplegar en forma planificada la oferta de servicios que desarrollamos, con el objeto de visibilizar y activar los recursos y capacidades propios de la comunidad y vincular a la estructura de oportunidades.

En ese marco, durante el ciclo 2013 se desarrollaron intervenciones asociadas a distintas problemáticas, con el objetivo de: **Contribuir-Favorecer-Promover**

- ▶ Contribuir a mejorar la economía familiar y local.
- ▶ Contribuir a ampliar oportunidades de capacitación e inserción laboral de jóvenes.
- ▶ Favorecer la integración e inclusión social (género, etnia, migrantes, barrios segregados).
- ▶ Promover el rescate y valoración del patrimonio local.
- ▶ Fortalecer la gestión ambiental local.
- ▶ Promover el acceso a una vivienda adecuada.
- ▶ Promover la construcción, mantención y buen uso de los espacios públicos/comunitarios.
- ▶ Promover el desarrollo y protección de la infancia.
- ▶ Favorecer el desarrollo socio educativo, en complementariedad a la escuela.
- ▶ Promover la gestión cultural comunal.
- ▶ Promover la gestión comunitaria de la salud.

## Nuestros profesionales, voluntarios y practicantes

359 jóvenes profesionales trabajaron en el desarrollo de las intervenciones, con el apoyo de 709 voluntarios y 101 alumnos en práctica.





## Profesionales

Los profesionales Servicio País durante el año 2013 fueron mayoritariamente mujeres (69%) y su rango etario se concentró entre los 24 y 30 años. En cuanto al área profesional, los profesionales que participaron cursaron estudios universitarios relacionados con el área social.



Profesionales SP según edad

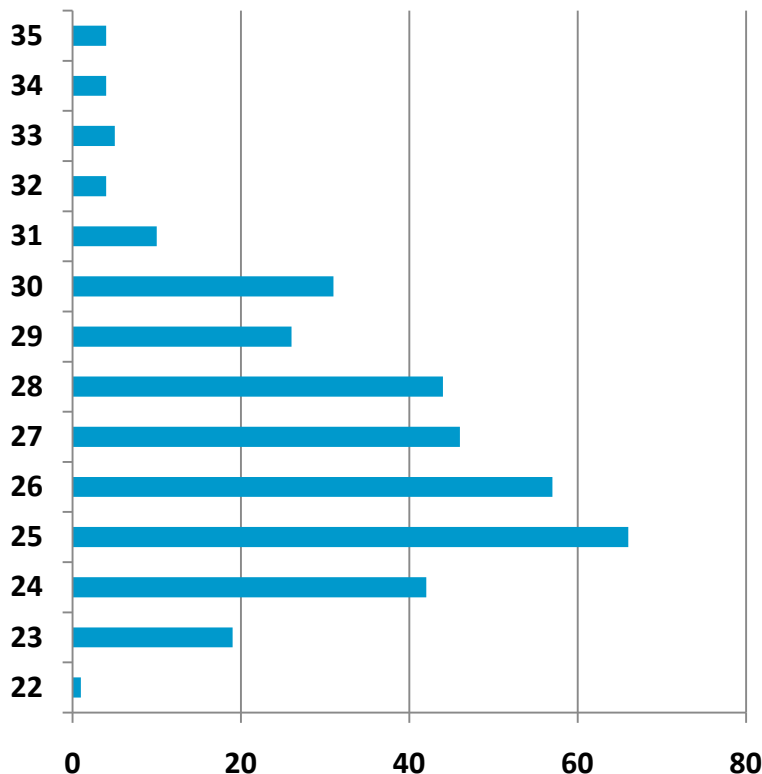

ÁREA PROFESIONAL	%
Ciencias Sociales	41%
Administración y Negocios	13%
Arte y comunicación	12%
Arquitectura y Construcción	10%
Recursos Naturales	8%
Educación	8%
Ordenamiento Territorial	4%
Leyes	3%
Salud	2%

# Voluntarios

709 voluntarios apoyaron el desarrollo de las intervenciones SERVICIO PAÍS, a lo largo de todo Chile, mediante la ejecución de 72 proyectos de voluntariado.

El grupo de voluntarios estuvo integrado por estudiantes de la educación media y superior cuyas características principales son: mayoritariamente mujeres (73%) y proveniente en su mayoría de las regiones de Valparaíso, Metropolitana y Biobío, que cuentan con mayor presencia de Instituciones de Educación Superior.

Los proyectos de voluntariado durante 2013 se relacionaron con:

- Apoyar los aprendizajes de niños, niñas y jóvenes.
- Mejorar el hábitat comunitario.
- Aportar en el desarrollo productivo de la comunidad y de organizaciones.
- Desarrollar diversas actividades culturales.
- Levantar información pertinente acerca de la comunidad.
- Fortalecimiento de las organizaciones comunitarias.
- Realizar actividades de salud comunitaria.



Voluntarios Servicio País en Pica, Región de Tarapacá, trabajando en la recuperación y limpieza de la senda arqueológica en el sector de Santa Rosita. Los voluntarios eran estudiantes de Turismo del Liceo Padre Alberto Hurtado de Pica.



Voluntarios Servicio País realizando un operativo de salud en Caldera, Freirina y Chañaral, Región de Atacama.



## Practicantes

101 jóvenes desarrollaron su práctica en las intervenciones de **Servicio País**, quienes complementaron o apoyaron los planes de acción de una o más intervenciones.

Son jóvenes principalmente del área de las **Ciencias Sociales**, con una participación significativa del área de Trabajo Social, Psicología y Sociología; un segundo grupo son del área de las Ingenierías, Ambiental y Comercial; y en tercer lugar se cuenta con la participación de estudiantes de Arquitectura, Diseño, Arte, Derecho y Pedagogía.

La mayoría de las prácticas están vinculadas a intervenciones de los ámbitos de **Trabajo, Educación y Hábitat**. Le siguen las prácticas asociadas a Cultura y Salud. Un número significativo consideran el apoyo integrado a intervenciones asociadas dos ámbitos: *Hábitat* y *Educación* y otras relacionadas con aquellas de *Hábitat* y *Trabajo*.

También se realizaron **prácticas de Levantamiento de Aprendizajes**, que sirvieran como una oportunidad de sistematizar experiencias realizadas por el programa SERVICIO PAÍS el año anterior. También se diseñaron algunos proyectos para apoyar en el reconocimiento público a las comunidades y las intervenciones en curso.



## Actividades Relevantes

### 1. Gestión

**Integración de las intervenciones en el territorio:** en 101, de las 102 comunas se desarrollan dos o más intervenciones, fortaleciendo la integración entre los ámbitos de trabajo (educación, vivienda y hábitat, salud, trabajo y cultura).

**Registro y monitoreo:** desarrollo de un sistema web que permite mantener en línea los avances en las intervenciones.

**Fortalecer la formación en competencias de profesionales:** tres jornadas regionales, dos mesas técnicas y diplomado online para todos los profesionales como parte de su proceso de formación.

**Evaluación del programa SERVICIO PAÍS:** medición de resultados y nivel de logro mediante Modelo Estratégico de Evaluación; diseño de nuevos instrumentos; Levantamiento de Aprendizajes de Propuestas País; y evaluación realizada por la subsecretaría de Evaluación Social del Ministerio de Desarrollo Social.

### 2. Desarrollo

**72 proyectos de voluntariado** realizados en todas las regiones del país.

**415 horas de formación** en promedio por profesional, a través de: visitas periódicas, mesas técnicas, jornadas, diplomado y capacitación complementaria.

Se desarrollaron en todas las intervenciones servicios de Capacitación-Formación, Intermediación, fortalecimiento de la asociatividad y reconocimiento público.

## Diseño y ejecución de estudios, seguimientos y propuestas.

Se elaboró la propuesta *Umbrales Sociales para Chile. Una nueva mirada sobre la pobreza 2013*, que fue entregada a los candidatos a la presidencia, en su versión ejecutiva.

### Secciones:

- Hacia el cambio de mirada
- Crítica a los sistemas de focalización
- Umbrales Sociales en Educación,
- Umbrales Sociales en Trabajo
- Umbrales Sociales en Hábitat
- Umbrales Sociales en Salud
- Umbrales Sociales en Participación.

### Se contó con el apoyo de:

- Fundación 2020
- Fundación Sol
- Facultad de Ciencias Sociales Universidad de Chile
- Instituto de Asuntos Públicos Universidad de Chile
- Instituto de Salud Pública Universidad de Chile
- INVI, Universidad de Chile.
- Centro de Innovación Ciudadana Universidad de los Lagos.
- Comunidad de Organizaciones Solidarias
- Más de 60 dirigentes sociales, especialistas, encargados municipales que participaron en mesas de diálogo.
- Profesionales Servicio País, compartiendo sus aprendizajes y lecciones del trabajo con la comunidad.



## Levantamiento de Aprendizajes:

Desarrollamos este programa , con la finalidad de relevar casos de intervención desarrollados en el marco de Servicio País, que demuestran rasgos innovadores y replicables. En 2013 se estudiaron

7 casos de intervención social provenientes de las regiones de:

- Arica-Parinacota
- Atacama
- Coquimbo
- Maule
- Biobío
- Araucanía
- Magallanes



## Catastro de instrumentos de superación de la pobreza no estatales:

Identificamos y sistematizamos la información de programas, servicios, fondos, instrumentos en general, que se ofrecen desde organismos de cooperación internacional, fundaciones empresariales, embajadas, iglesias, ONG y Universidades, que tienen por objetivos apoyar a comunidades en pobreza.

Durante el 2013, la base alcanzó un total de **471 instrumentos**. Asimismo, se priorizó el enriquecimiento del catastro en regiones, específicamente Arica Parinacota, Maule, Valparaíso, Biobío.

TIPO	N° INSTRUMENTOS
Cooperación Internacional	19
Universidades	127
ONG's	309
Empresas	16
<b>Total</b>	<b>471</b>

## Academia y Extensión

**Tesis País:** programa que surge al alero de Servicio País y que busca promover el desarrollo y circulación de conocimiento en torno a la pobreza y su superación, entre estudiantes que estén elaborando su tesis de pre y post grado o la hayan terminado recientemente.



### Durante el 2013:

- Se brindó apoyo técnico y monetario a 28 proyectos de tesis. De los cuales:
- 12 correspondieron a modalidad tesis terminadas para elaborar papers.
- 16 correspondieron a modalidad proyecto de tesis.
- Se publicó Tesis País 2012-2013: *Piensa un País sin Pobreza*, con 14 paper seleccionados entre los trabajos más destacados.

**Seminarios:** La FSP, en el marco de su compromiso por contribuir a la superación de la pobreza, persigue la concertación de actores y la coordinación de esfuerzos, como también promover el intercambio de opiniones y miradas sobre la pobreza y su superación. En esa dirección desarrolla un conjunto de actividades de extensión. Durante el 2013 se realizaron: 21 seminarios, 19 de los cuales se desarrollaron en el marco de la gestión regional.





CONGRESO  ABIERTO  
de Ciudadano Inteligente

**Seguimiento de agenda legislativa:** Es un programa que identifica y analiza proyectos de ley (iniciativas y mociones) que actúan (definen, reformulan) sobre las políticas sociales del Estado. Durante el 2013 se estableció una colaboración con Fundación Ciudadano Inteligente (FCI), en la construcción de una plataforma web, que permita hacer seguimiento a la agenda legislativa. Así FCI incorporó algunos de nuestros criterios de seguimiento en la página ([www.congresoabierto.cl](http://www.congresoabierto.cl)), desde la que se podrá descargar directamente una planilla Excel con los proyectos de ley y leyes promulgadas en el ámbito de la superación de la pobreza, haciendo más efectivo el análisis y seguimiento. Se espera durante el 2014 contribuir en este sitio con análisis técnico y político sobre el avance legislativo.

**Extensión académica:** La Fundación comparte su visión comprensiva de la pobreza, sus aprendizajes, estudios y propuestas a través de clases magistrales, charlas y cátedras.

**Durante el 2013, se realizaron: 26 cátedras** en diplomados de la Fundación Henry Dunant, UAH y Usach.





## PROGRAMA COMUNICACIÓN Y POBREZA

En el marco de un seminario, la Alianza Comunicación y Pobreza, presentó los resultados de la **Encuesta: "Pobreza, Participación y Medios"**, realizada en colaboración con Feedback, a 600 personas en situación de pobreza de la Región Metropolitana, las que fueron consultadas sobre lo que implica vivir en vulnerabilidad, además de dar a conocer su opinión sobre las distintas dimensiones de la participación ciudadana: desde la política y los medios de comunicación hasta las organizaciones sociales. Estos datos fueron contrastados con un grupo de control de 200 personas pertenecientes a sectores no pobres. La encuesta está disponible en [www.comunicacionypobreza.cl](http://www.comunicacionypobreza.cl)

## Premio Pobre el que no Cambia de Mirada 2013

Por otra parte, se llevó a cabo una nueva versión de esta distinción, en la que La Red, 24 Horas Central e Informe Especial de TVN, Ciper, El Mercurio y The Clinic recibieron el **Premio Pobre el que no Cambia de Mirada 2013**.

En el marco de este reconocimiento se mantuvieron vigentes durante el 2013 los convenios de cooperación y financiamiento con el **Consejo Nacional de Televisión y CLARO Chile**, respectivamente, que en el 2012 se incorporaron como aliados estratégicos a esta iniciativa.



## Campañas y Prensa

Se llevaron a cabo **3 campañas de convocatoria**, dirigidas a jóvenes en pleno proceso de formación con los resultados esperados: Servicio País, Tesis País y Cooperación Internacional.

Se realizaron **221 boletines informativos** que resumen las noticias sobre temas de pobreza aparecidas en la prensa nacional y regional y que es enviado a una base de datos de 3500 destinatarios diariamente.

La FSP y Servicio País tuvieron una importante presencia en los medios de comunicación. Junto con las noticias en prensa, se generaron **alrededor de 90 columnas de opinión en medios escritos y electrónicos**, tanto de Dirección Ejecutiva (65) como de direcciones regionales (24).

Existe una presencia permanente de nuestros voceros en medios como Estrategia, Sociedad Anónima de La Segunda, Blog de La Tercera, La Segunda, La Tercera y The Clinic. En regiones hemos generado alianzas estratégicas con El Mercurio de Antofagasta, Red Mi Voz y Diario El Centro de Talca.



**POSTULA  
A SERVICIO PAÍS**

---

**POSTULA  
A CAMBIAR CHILE**



## Cooperación Sur-Sur

En alianza con América Solidaria, durante 2013 se ejecutó el **proyecto "Cooperantes por la equidad de género"** financiado por ONU Mujeres, con el objetivo de visibilizar, activar y conectar los recursos y capacidades de las organizaciones de mujeres con la estructura de oportunidades del entorno en Colombia y Bolivia. Esta iniciativa culminó en abril de 2014.



En la convocatoria 2013 del Fondo Contra el Hambre y la Pobreza, **la Fundación presenta en alianza con AGCI el proyecto "Cooperantes de Chile"**, con el fin de desarrollar una nueva herramienta de la cooperación que permita movilizar a jóvenes chilenos a los diferentes proyectos en ejecución como cooperantes. Este proyecto fue aprobado y se encuentra en etapa de firma de convenios para dar inicio a su ejecución.



En el marco del convenio de cooperación con la Universidad Pontificia Comillas, **8 profesionales que cursaron el Máster de Cooperación en dicha casa de estudios se incorporaron al Programa Servicio País**. Asimismo, se dio inicio a la convocatoria para el tercer grupo de 9 profesionales que se incorporarán en el ciclo 2014-2015.



En la séptima capacitación de MERCOCIUDADES de MERCOSUR, la FSP participó de esta instancia mediante el proyecto seleccionado: **"Valparaíso levanta un modelo de integración social para el desarrollo sostenible de sus mujeres emprendedoras"**, basado en la experiencia "Emprendamos Juntas" que se llevó a cabo por la Escuela de Ingeniería Comercial de la Universidad de Valparaíso en coordinación con SERVICIO PAÍS.





**Benito Baranda, Vicepresidente de la FSP junto a Renée Fresard, directora de Cooperación Internacional.**

Como organismo de la Soc. Civil asociado a la OEA, la FSP participó de la Asamblea General realizada en junio de 2013 en Guatemala y en la Conferencia para la Juventud de las Américas, llevada a cabo en Washington DC en el mes de noviembre.

Como parte del Consejo de la Sociedad Civil del BID en Chile, la FSP participa de las diferentes reuniones de coordinación, video conferencias con otros CONSOC de A. Latina, así como también en las iniciativas que emprende el BID para fortalecer su vínculo con sociedad civil.

- Por otra parte, la FSP mantuvo su **vínculo estratégico con el Ministerio de Relaciones Exteriores** y siguió siendo parte del **consejo consultivo de la Agencia de Cooperación Internacional (AGCI)**, por lo que durante el 2013 participó en las reuniones anuales y en la realización de actividades conjuntas como el desayuno para investigadores en Cooperación Internacional, participación en la cuenta pública del organismo y participación en la revisión del CAD de OCDE de la institucionalidad de cooperación internacional de Chile.

-También destaca la participación en el **Foro de voluntariado AROVIA de Paraguay** (en el mes de octubre), en donde representantes de la Fundación presentaron el trabajo de la institución y el programa Servicio País, particularmente en la línea de trabajo de cultura.



## Sector público:

Nuestro modelo de desarrollo institucional se ha sostenido en una alianza estratégica con el Estado de Chile. El Programa **SERVICIO PAÍS 2013-2014** se realizó en alianza con los ministerios de Desarrollo Social, Vivienda y Urbanismo, el Consejo Nacional de Cultura y las Artes, el Consejo Nacional de Televisión y las municipalidades locales.

## Sector privado:

Fomentamos la responsabilidad social empresarial y promovemos el aporte privado para completar el financiamiento a nuestros proyectos. Algunos ejemplos de aportes privados son las empresas Anglo American Sur y Claro Chile.

### INGRESOS REALES TOTALES 2013

<b>MINISTERIO DE DESARROLLO SOCIAL</b>	<b>3.000.000.000</b>
<b>MINISTERIO DE CULTURA Y LAS ARTES</b>	<b>624.000.000</b>
<b>MINISTERIO DE VIVIENDA</b>	<b>684,766,000</b>
<b>CONSEJO NACIONAL DE TELEVISION</b>	<b>12,000,000</b>
<b>MUNICIPIOS</b>	<b>180.640.000</b>
<b>APORTE SERPLAC V (ABRIENDO CAMINOS)</b>	<b>54.588.384</b>
<b>OTROS APORTES</b>	<b>56.185.090</b>
Anglo American Sur SA - convenio 2012	15.000.000
Aporte Fondo del Libro - Proyecto Cuya y Caleta Camarones	4.998.290
Aporte Embajada de Finlandia - convenio 2012	1.568.252
Aporte Subsecretaria del Medio Ambiente - Arica	1.332.500
Aporte Conaf Castro - convenio 2012	1.800.000
Aporte CNCA Valpo. - Cultura del Agua patrimonio de Todos	11.456.100
Aporte Universidad de Viña del Mar - Convenio 2013	401.600
Aporte Fondo del Libro - Proyecto Cuya y Caleta Camarones	1.250.000
Aporte Claro Chile S.A	2.000.000
Aporte Universidad Católica de Valparaíso - convenio 2013	2.500.000
Aporte CONAF Tarapacá - convenio 2013	500.000
Aporte Cia. Minera Quebrada TECK	700.000
Aporte CONAF Región de Tarapacá	1.300.000
Otros	11.378.348
<b>TOTAL</b>	<b>4.612.179.474</b>

# INCIDENCIA

## ENTREGAMOS NUESTRA PROPUESTA "UMBRALES SOCIALES PARA CHILE" A LOS CANDIDATOS A LA PRESIDENCIA.

Entre el 30 de septiembre y 18 de octubre, integrantes del directorio de la FSP se reunieron con los candidatos a la Presidencia, para presentar los lineamientos de "Umbrales Sociales para Chile: una nueva mirada sobre la pobreza", con el fin de establecer un diálogo con los comandos y relevar los desafíos de Chile para avanzar hacia un Chile más justo e integrado.

Michelle Bachelet fue la primera presidenciable en recibir la propuesta en su comando, seguida de Evelyn Matthei, Marco Enríquez-Ominami, Franco Parisi, Ricardo Israel y Marcel Claude. El resto de los candidatos -Roxana Miranda, Tomás Jocelyn-Holt y Alfredo Sfeir- recibieron la propuesta directamente en sus comandos vía correo, dada la dificultad para coordinar las agendas.



## Debates y Encuentros

**Debate sobre el sistema de focalización en Chile. 3 de diciembre 2013-** El seminario “Una nueva mirada sobre pobreza: del asistencialismo a lo promocional” tuvo como tema central el sistema de focalización vigente en el país, haciéndose cargo del debate público generado en torno a la Ficha de Protección Social. En el encuentro, esta temática fue comentada desde la academia, la sociedad civil y el gobierno.



**Organizaciones sociales hacen declaración conjunta en el Día Internacional por la Erradicación de la Pobreza. 17 de octubre de 2013-** La FSP emitió junto a otras organizaciones una declaración pública en la que se propuso un cambio de mirada sobre la pobreza, además de la urgencia de modificar el sistema de focalización vigente, en razón de las consecuencias negativas no esperadas que ha acarreado en la población que vive en pobreza.



**Más de 2.000 personas en histórica cumbre de la ciudadanía. 8 de agosto de 2013-** “Ser ciudadano es power”. Bajo esa consigna se realizó Populusaurio: la Primera Cumbre de la Sociedad Civil que reunió a más de 2.000 ciudadanos en la Estación Mapocho en un encuentro histórico convocado por 17 organizaciones no gubernamentales, entre ellas la FSP, que realizaron esta iniciativa con el objetivo equilibrar el poder entre ciudadanía y Estado.



**Insistiremos en la tarea de generar propuestas que contribuyan al mejoramiento de los diseños de políticas públicas. Para lo cual trabajaremos en difundir e incidir en un cambio de mirada en pobreza, a partir de las propuestas realizadas a través de nuestra plataforma Umbrales Sociales.**

**Durante el 2014 trabajaremos en la preparación de la Conmemoración de los 20 años de labor de intervención social: Servicio País.**

**Asimismo un desafío importante es desarrollar más y mejores procesos formativos para jóvenes estudiantes y profesionales.**

**Finalmente nos abocaremos a promover la actoría social de las comunidades con las que trabajamos a lo largo de Chile y también a desarrollar estrategias locales para la superación de la pobreza.**

