



Trabajar por un país sin pobreza

A partir de la elaboración de la propuesta “Umbrales Sociales” entregada al país en 2005, la Fundación se planteó el desafío de llegar al Chile del Bicentenario con una meta cumplida: un país que asegure un conjunto básico de oportunidades y bienestar a todos sus habitantes que permita el desarrollo humano, bajo un principio de no discriminación e integración de las diferencias. Un país que haya comprendido la importancia de construir sociedad bajo el prisma de la equidad. Un país en el que entendamos que la pobreza es un problema que nos interpela a todos.

No cabe duda que la discusión sobre política pública en los países latinoamericanos avanza hacia la búsqueda de implementar un sistema de garantías sociales, por eso la propuesta de 2005 fue el primer paso de un proceso que hemos profundizado en esta segunda etapa. Nos encontramos en una fase de intenso trabajo en torno a la construcción de un sistema de garantías sociales en los ámbitos de salud, educación, ingresos, empleo, vivienda y participación, y también en torno a la presentación de nuestra propuesta en los más diversos sectores políticos, empresariales y de la sociedad civil.

En virtud de la necesidad de conformar una institución capaz de focalizar su potencial en las dos líneas de trabajo que le dan sentido, estas son, desarrollar investigación y elaborar propuestas de política pública, y tener programas de intervención en pobreza que involucren a jóvenes, es que el 2006 nacen dos nuevas unidades, que serán pieza clave en el desarrollo institucional de los años venideros. Es así como nace la Unidad de Investigación y Desarrollo, para centrarse en levantar aprendizajes, monitorear el desarrollo del fenómeno de la pobreza y construir así propuestas de política pertinentes y eficaces.



Se conforma la Unidad de Intervención y Responsabilidad Social, que integra los programas de intervención social, con énfasis en el trabajo con comunidades en situación de pobreza. Los cerca de cuatro mil jóvenes profesionales que este año postularon al programa Servicio País, los más de tres mil estudiantes de educación superior que quisieron realizar la exigente labor voluntaria en el programa Adopta un Herman@ y las decenas de profesionales jóvenes que se han incorporado al programa Servicios Comunitarios o a otras iniciativas y áreas dentro de la Fundación, constituyen para nosotros un llamado a actuar.

Por ello, renovamos el compromiso institucional con la incorporación y formación de jóvenes, que vivan la experiencia de trabajar en la Fundación, contribuyendo a una mayor equidad social, pero también formándose como profesionales que en futuro jugarán un rol preponderante en la construcción de la sociedad que queremos. La incorporación de 360 jóvenes al Servicio del País en nuestros tres programas, es una muestra de ello.

Los logros obtenidos durante el 2006, proyectan a la institución en un marco más exigente que involucra un aporte notorio y sustantivo al quehacer de las políticas públicas de nuestro país. Es por esto que la FSP reafirma su compromiso con el establecimiento de un Sistema de Garantías Sociales y la implementación de programas innovadores y replicables de intervención social en pobreza. Chile debe seguir avanzando en materia de equidad e integración social, lo que necesariamente pasa por la superación de la pobreza que afecta a un porcentaje significativo de su población. Para ello, necesitamos hacer más de lo que hasta ahora hemos hecho. Debemos modificar nuestras miradas y prácticas, nuestra forma de construir y pensar el país.

Rodrigo Jordan F.
Presidente

Leonardo Moreno N.
Director Ejecutivo



PRESENTACIÓN INTITUCIONAL

La Fundación para la Superación de la Pobreza (FSP) es una institución de la sociedad civil, sin fines de lucro y con intereses públicos, que nace en 1994. Nuestro aporte al desarrollo nacional se realiza desde la acción y la generación de conocimiento, instrumentos y propuestas en materia de políticas e intervenciones sociales en pro de la superación de la pobreza y de la exclusión social.

Trabajamos en la promoción e instalación de enfoques y alternativas de intervención innovadoras y distintivas, las que se fundamentan en la observación, acción, análisis y conversación pública con otros actores de la sociedad, para contribuir al desarrollo de nuevas políticas y estrategias para superar la pobreza.

Un factor clave en la conformación de nuestra identidad estratégica ha sido la opción por convocar a jóvenes que se encuentran en plena formación profesional, de tal forma que participen en los Programas Sociales aportando en su implementación en calidad de Agentes Directos de Intervención.

Es así, como nuestra misión busca contribuir a la superación de la pobreza promoviendo mayores grados de equidad e integración social en el país, que aseguren el desarrollo humano sustentable de las personas que hoy viven en situación de pobreza y exclusión social.

DIRECTORIO

Presidente:

Rodrigo Jordan Fuchs

Vicepresidentas:

Verónica González

Francisca Márquez

Directores:

Roberto Fantuzzi

José Bengoa

Felipe Larrain

Benito Baranda

Alberto Etchegaray

Ricardo Ffrench-Davis

Carlos Feres

Elizabeth Lira

Director Ejecutivo:

Leonardo Moreno



NUESTROS OBJETIVOS ESTRATÉGICOS

Existen dos grandes líneas de trabajo que determinan la contribución social que se ha propuesto la Fundación:

- Por una parte, analizar la realidad de la pobreza y elaborar propuestas públicas para su superación a nivel nacional y local.
- Y por otra, desarrollar programas que pongan a prueba modelos innovadores y replicables de intervención social, para la superación de la pobreza y que a su vez involucren a jóvenes en pleno desarrollo profesional.

NUESTRO ROL AL 2010

El trabajo trazado hasta el año 2010 está basado en promover el establecimiento en Chile de un **sistema de garantías sociales explícitas** basado en la noción de Umbrales Sociales propuesta por la Fundación, que fije un piso de oportunidades y bienestar presente y futuro para las personas, hogares y comunidades que de forma autónoma no logran satisfacer sus necesidades básicas, ni desarrollar sus capacidades humanas fundamentales de manera adecuada.

Para lograrlo estamos trabajando en la difusión de nuestra propuesta denominada Umbrales Sociales 2006, con la finalidad de lograr los acuerdos políticos necesarios, para que al 2010 el país cuente con los proyectos de ley en el parlamento tendientes a garantizar un mayor bienestar y protección social para todos.



ORGANIGRAMA

El directorio de la Fundación delega la conducción de la estructura institucional, de su quehacer y el cumplimiento de su planificación, en la Dirección Ejecutiva.

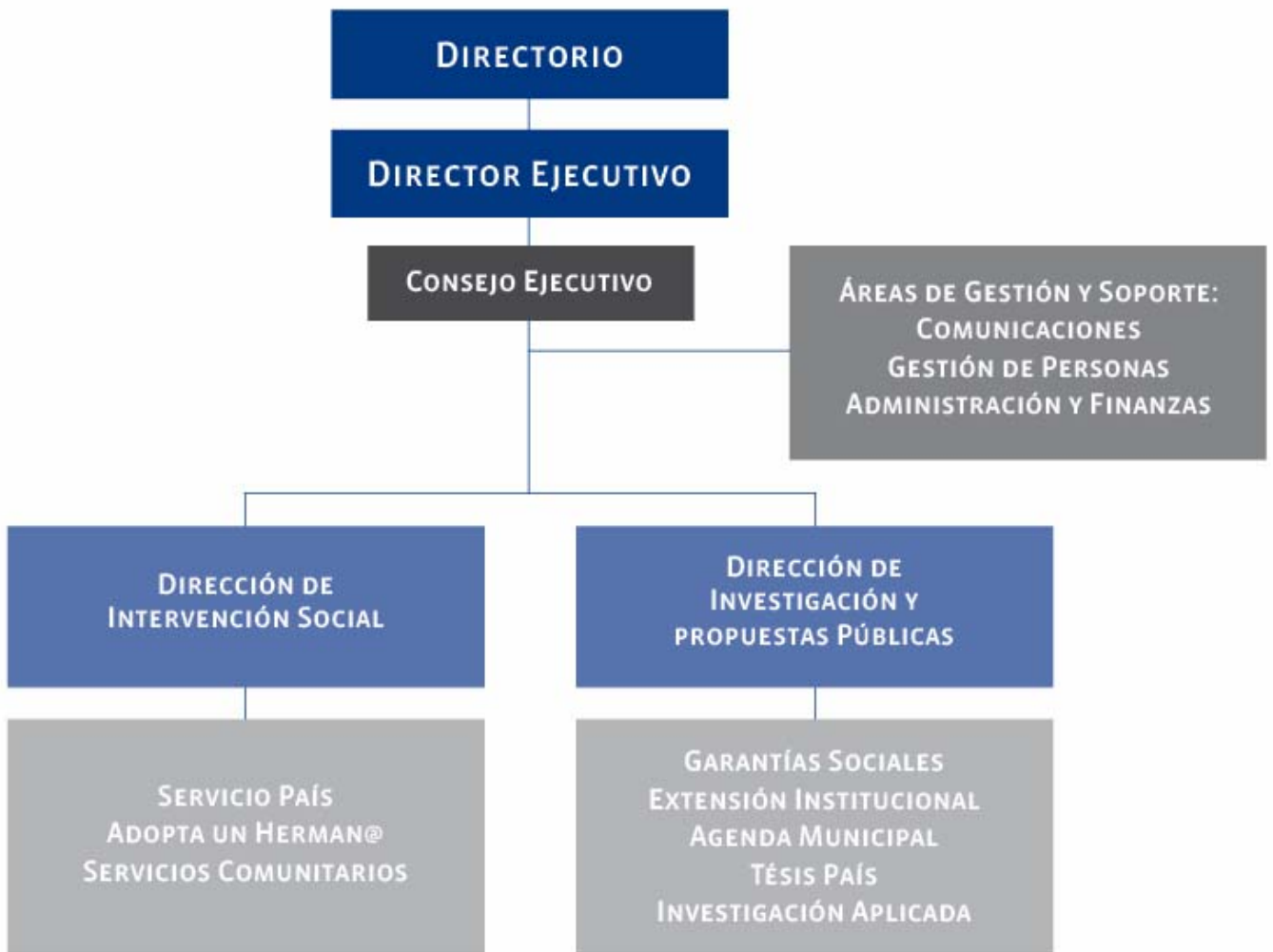



UNIDAD DE INTERVENCIÓN SOCIAL

Esta Unidad esta compuesta por los tres programas en ejecución de la Fundación: Servicio País, Adopta un Herman@ y Servicios Comunitarios.

Durante el 2006 la Fundación se propuso como objetivo transversal el trabajar en la difusión e incorporación de la propuesta Umbrales Sociales 2006, elaborada por la institución y entregada a las máximas autoridades del quehacer político, académico e institucional, con el objetivo de sentar las bases de un sistema de garantías sociales para la superación de la pobreza en el país.

De esta manera los tres programas emprendieron acciones tendientes a la socialización del documento con las instituciones de acogida y con los distintos actores que participan de las intervenciones impulsadas por la Fundación. Así se constituye el Sistema de Garantías Sociales como el marco de trabajo para los programas de la FSP, incidiendo en las planificaciones territoriales y regionales.

A finales del 2006 la Fundación toma la decisión de constituir esta unidad en la nueva Dirección de Intervención Social, constituida por los programas, pero a cargo de un equipo experto en intervención en contextos de pobreza.



SERVICIO PAÍS

La Fundación para la Superación de la Pobreza (FSP) creó en 1995 el Programa Servicio País, con el objetivo de comprometer a jóvenes profesionales a vivir y trabajar durante un año en comunas rurales de escasos recursos. El propósito del programa es fortalecer las capacidades técnicas y sociales de las instituciones y habitantes de comunas rurales. De esta forma, se contribuye al desarrollo sustentable, a la integración social de estas comunidades y a la distribución más equitativa de los profesionales en el territorio nacional.

Cómo Funciona

Trabaja con profesionales de gran excelencia, eficaces y eficientes, que sean capaces de innovar y crear; que reconozcan y valoren el saber y las costumbres de la comunidad local, que sean pacientes, perseverantes y capaces de comprender la dignidad de las todas las personas. Organiza su acción en CICLOS de trabajo de una duración de 13 meses.

Se instala en lo rural porque es el sector más intensamente afectado por la pobreza y la exclusión social. Un sector que es también caracterizado por una menor dotación de capacidades técnicas y profesionales.

Apuesta por la participación de los jóvenes porque cree en sus capacidades y considera que el cambio en las prácticas y miradas para la superación de la pobreza también depende de su participación y convoca además a estudiantes de educación superior a que realicen sus prácticas profesionales o sus tesis, memorias o proyectos de título, en temáticas de interés para los territorios en los que interviene.

Objetivos Propuestos

- Contribuir con iniciativas técnicas, innovadoras y oportunas a la solución de problemas específicos de pobreza.
- Incrementar los recursos profesionales en las comunas rurales pobres del país.
- Fortalecer las capacidades individuales, los vínculos sociales y la autonomía de las comunidades que viven en situación de pobreza.
- Promover en los profesionales jóvenes una comprensión humanista de la pobreza que se proyecte en su accionar futuro.
- Fomentar el desarrollo de prácticas sociales pertinentes, de alta calidad técnica y que integren proactivamente a la comunidad en la solución de sus problemas.



GESTIÓN 2006

En 2006 el Programa Servicio País realizó 108 intervenciones en 120 comunas rurales en las 13 regiones del país, las cuales beneficiaron directamente a 12.348 personas que conforman las 621 organizaciones sociales y productivas con las que trabajó Servicio País a través sus intervenciones. (Ver anexos).

Durante la convocatoria de jóvenes profesionales para realizar estas intervenciones se recibieron 3894 postulaciones, seleccionando a 272 profesionales jóvenes. Además el Programa Servicio País trabajó con 621 organizaciones sociales y productivas de las comunidades rurales y tiene en la actualidad 300 profesionales ex Servicio País vinculados a una red virtual y presencial de apoyo al programa y a sus intervenciones en pobreza.

Jóvenes Profesiones por Carrera:	
Ingeniera Comercial	25
Ing. Constructor	1
Ing. Ejec. Agrícola	2
Ing. en Gestión Turística	5
Ing. en Recursos Naturales Renovables	5
Ing. Forestal	3
Ing. Químico Ambiental	1
Ingeniero en Administración de Empresas	1
Licenciado en Artes	2
Matrona	2
Periodismo	6
Profesor	3
Psicólogo	32
Psicopedagogo	1
Sociólogo	19
Trabajador Social	51

Jóvenes Profesiones por Carrera:	
Abogado	6
Administrador en Turismo	5
Ingeniero en Gestión de Turística	1
Administrador Público	7
Antropóloga	10
Arquitecto	14
Biólogo Gestión de Recursos Naturales	3
Biólogo Marino	3
Economista	1
Educadora Diferencial	1
Geógrafo	32
Ing. Adm. Agroindustrial	1
Ing. Administración de Empresas	1
Ing. Agrónomo	11
Ing. Ambiental	5
Ing. Civil Industrial	7

267
PROFESIONALES
SERVICIO PAÍS



ALIANZAS ESTRATÉGICAS

Durante 2006 se establecieron varias alianzas y convenios para poder realizar las intervenciones a los largo de todo Chile:

- **Organismos y Servicios Públicos:** Convenio con el Ministerio de Obras Públicas de Magallanes; Convenios por 23 Fondos de Desarrollo; Convenio con el Fondo de Solidaridad e Inversión Social, Programa de habitabilidad, Chile Solidario, Quinta Región de Valparaíso; Convenio con el Servicio de Cooperación Técnica (Sercotec) de la XI Región de Aysén; Convenio con el Servicio de Cooperación Técnica (Sercotec) de la X Región de Los Lagos; Convenio Nacional con el Servicio de Cooperación Técnica (Sercotec).
- **Alianzas en el territorio:** Convenio con la comunidad Quechua de Ollague; Convenio con la Agrupación Kom Newen Kuzaw Lafkendomo de Puerto Saavedra; Convenio con la Fundación para el Desarrollo de Magallanes FIDE XII
- **Alianzas con Centros de Estudio y Universidades:** Convenios con Universidad de Antofagasta y de La Serena.
- **Vinculaciones externas:** CUSO (Canadian Universities Service Overseas, ONG Canadiense); OIJ (Organización Iberoamericana de la Juventud); RIMISP (Centro Latinoamericano para el Desarrollo Rural)

Se realizaron, a su vez, 108 convenios con Instituciones de Acogidas, consideradas como socios estratégicos, en la recepción de los profesionales de Servicio País en las 13 regiones del país

En cuánto al área educativa, el programa acogió 42 Prácticas País, xxxx Tesis de Pre-grado, y elaboró un estudio sobre "Gobiernos Locales".



PRINCIPALES ACTIVIDADES

Destacan durante el año 2006 algunas actividades en las unidades territoriales del norte, centro y sur del país, que fueron de relevancia para la puesta en marcha de las intervenciones:

2º Encuentro de Responsabilidad Social: "Acercándonos a La Responsabilidad Social Corporativa que la Comunidad Desea", región de Antofagasta, abril de 2006. Organizado por la Fundación para la Superación de la Pobreza en la región de Antofagasta, la Seremía de Gobierno y la Consultora Proyecsus. El evento que logró reunir cerca de 200 asistentes, contó además con la participación de la Intendente de Antofagasta, Marcela Hernando; el Gobernador, Arnaldo Gómez; el Seremi de gobierno, Patricio Bustos; el Presidente Nacional de la Fundación para la Superación de la Pobreza, Rodrigo Jordán; el Director Nacional del Programa Servicio País, Luis Bertoglia, dirigentes sociales y empresarios locales, entre otros. El encuentro fue parte de un proceso de diálogo que se materializó en talleres provinciales. En éstos participaron 308 organizaciones de la región en 31 grupos de diálogo. Detalles del proceso y sus resultados quedaron plasmados en el texto "Sistematización de Diálogos Comunales con dirigentes sociales de la región de Antofagasta, abril de 2006".

1er Foro de Participación Ciudadana para el Desarrollo Regional, región del Maule, noviembre de 2006.

Más de 100 personas se reunieron en el Centro Comunitario Provincial de Talca, convocadas por el Programa Servicio País en la región del Maule, para participar en el mencionado foro. Dirigentes sociales, miembros de sindicatos y federaciones y profesionales de organismos públicos, se dieron cita en el lugar para construir, en conjunto, propuestas de desarrollo regional, generadas desde la ruralidad de la región, a partir de las 12 comunas donde el Programa Servicio País se encuentra trabajando actualmente. La actividad se materializó con fondos adjudicados por la Fundación Nacional para la Superación de la Pobreza y su programa Servicio País, a través del Proyecto de Asociatividad del Fondo de Fortalecimiento de Asociaciones y Organizaciones de Interés Público convocado por el Ministerio Secretaría General de Gobierno, a través de la DOS, y contó a su vez con la colaboración de BancoEstado Microempresas.

"Encuentro de Asociaciones Municipales", región de Aysén, diciembre 2006.

La actividad, organizada por la Asociación Regional de Municipalidades de Aysén (AREMU) en conjunto con el centro RIMISP y el programa Servicio País, contó con la participación de representantes del mundo municipal de Nicaragua, Guatemala, Ecuador, Bolivia, Perú y en el caso de nuestro país, de las regiones de Tarapacá, Coquimbo, del Libertador Bernardo O'Higgins, Bío Bío y de la Asociación Chilena de Municipalidades (ACHM). El encuentro se desarrolló en el marco del proyecto de sistematización de experiencias de la Asociación de



Municipios Fronterizos en Integración (ASOMUFI) y la Asociación Regional de Municipalidades de Aysén (AREMU), uno de los 6 ganadores del concurso del Fondo Mink'a de Chorlavi 2005. El tema del concurso en esta ocasión fue el rol de los gobiernos locales y la descentralización en el fortalecimiento de estrategias que permitan revalorizar territorios rurales pobres y marginados, a través de experiencias de asociaciones entre los gobiernos locales o municipales.



Adopta un Herman@ nace en 1999 como un Programa de Intervención Social con eje en las temáticas de Pobreza, Educación e Infancia. Favorece el encuentro entre niños y niñas de 8 a 12 años, en situación de pobreza, que asisten a escuelas municipales, con jóvenes estudiantes de educación superior que ejercen una acción social voluntaria.

Cómo Funciona

El Programa se focaliza en territorios y escuelas en contexto de pobreza, e invita a participar a los niños, niñas, sus familias y la escuela a la tarea de reconocer y validar sus responsabilidades en el fortalecimiento de un "Proyecto Educativo Promocional", construido a partir de sus necesidades y preferencias, que contribuye a su futuro educativo.

Durante dos años y a través de estrategias de Educación No Formal, los niñ@s participan de un proceso que facilita el reconocimiento y ejercicio de derechos fundamentales.

El primer año, los niñ@s participan de una tutoría individual o doble, acompañados por un@ tutor@, con quien dan forma y sentido al trabajo que realizarán en el año. La segunda fase es grupal, los niñ@s, acompañados de dos monitor@s, desarrollan aprendizajes significativos durante la construcción de un proyecto grupal, que busca resolver los problemas que se les presentan y compartir las satisfacciones que los logros les reportan. En este proceso los niñ@s y jóvenes invitan a participar activamente a las Familias, a los profesores y a la comunidad.

El programa apuesta por transformarse en un espacio de aprendizaje y formación para todos los actores, por tanto los equipos de profesionales y de jóvenes estudiantes de educación superior se asesoran mutuamente y asimismo cuentan con una supervisión por parte del equipo profesional, para construir una práctica social de alto contenido técnico y político frente al desafío de superar pobreza.



Objetivos Propuestos

- Propiciar el desarrollo de las habilidades, capacidades y aprendizajes adquiridos, en contextos sociofamiliares, escolares y culturales tanto formales como informales, de manera de favorecer el desarrollo de un proyecto educativo promocional.
- Avanzar en la validación de las familias como agentes educadores.
- Desarrollar la Responsabilidad Social Juvenil y Profesional, a través de intencionar un cambio de mirada sobre la realidad de la pobreza, la infancia y la educación en nuestro país.
- Avanzar con las escuelas en la incorporación, de la variable pobreza y de la perspectiva de derechos como formas de promover la Educación de Calidad.

GESTIÓN 2006

Durante 2006 el programa Adopta un Hermano se llevó a cabo en 23 comunas de 7 regiones del país: Región de Antofagasta, Región de Atacama, Región de Coquimbo, Región de Valparaíso, Región del Bío Bío, Región de la Araucanía y Región Metropolitana.

Localización	
Región	Comuna
Antofagasta	Antofagasta
Atacama	Copiapó
Coquimbo	La Serena; Coquimbo
Valparaíso	Valparaíso;Viña del Mar; Con-Con;Quilpue
Metropolitana	La Granja; La Florida; Quilicura; La Pintana Huechuraba; Lampa; Estación Central Cerro Navia; Maipú; El Bosque; Lo Espejo
Bío Bío	Coronel; San Pedro de la Paz; Hualpen
Araucanía	Temuco

Número de Escuelas por región:	
Antofagasta	6
Atacama	6
Coquimbo	7
Valparaíso	12
Metropolitana	24
Bío Bío	12
Araucanía	6
TOTAL	73

El programa trabajó en 73 escuelas, en las que participaron 2006 niñ@s junto a sus familias: 965 participaron de tutorías formativas individuales, y 1.041 participaron de tutorías grupales. Por otra parte, participaron 1.142 estudiantes de educación superior, de estos 921 corresponden a tutores, 134 monitores, 72 coordinadores, y 14 otras funciones.



ALIANZAS ESTRATÉGICAS

Para realizar las diferentes tutorías, el Programa Adopta un Herman@ generó durante 2006 una serie de alianzas y convenios estratégicos, entre ellas: con el Sistema Chile Solidario, JUNAEB, FOSIS, SERPLAC, UIF, SENAME. En las regiones de Antofagasta, Atacama, Coquimbo y de Valparaíso se trabajó con las Secretarías Regionales Ministeriales de Educación. En la Región de Coquimbo se realizó un convenio con el Programa Chile Califica. Además se realizaron vínculos con las Oficinas de Protección de Derechos, OPDs, en las comunas de: Antofagasta, Coquimbo, La Serena, Copiapó, Valparaíso, Quilicura, Cerro Navia, Estación Central, El Bosque, Hualpén, San Pedro de la Paz. También se generaron contactos con los centros de voluntariado de la Universidad Católica del Norte y Universidad de La Serena.

Se realizó también un trabajo en red, en torno a temáticas de infancia, con Oficinas de Protección de Derechos (OPD) dependientes del SENAME, y las Unidades de Intervención Familiar (UIF) del Programa PUENTE, que complementó el apoyo psicosocial a las familias y a los niños en situación de pobreza, a nivel regional, comunal y local. Asimismo se establecieron acuerdos de colaboración con 50 instituciones de educación superior del país, para facilitar la participación de sus estudiantes como voluntarios. Instituciones por región:

Región	Instituciones
Antofagasta	Universidad de Antofagasta; Universidad Católica del Norte; Universidad Santo Tomás; Universidad del Mar; Inacap.
Atacama	Universidad de Atacama; Universidad del Mar; Inacap; IPLACEX.
Coquimbo	Universidad de La Serena; Universidad Católica del Norte; Universidad Santo Tomás; Instituto Profesional de Chile; Inacap; Universidad del Mar.
Valparaíso	Universidad Federico Santa María; Universidad de Valparaíso; Universidad de Viña del Mar; Universidad Católica de Valparaíso; Universidad de Playa Ancha; Inacap.
Metropolitana	Universidad de Chile; Universidad de Santiago; Pontificia Universidad Católica de Chile; Universidad Andrés Bello; Universidad Diego Portales; Universidad Central; Universidad Alberto Hurtado; Universidad Cardenal Raúl Silva Henríquez; Universidad Academia de Humanismo Cristiano; Universidad Bolivariana; Universidad Santo Tomás; Universidad Arcis; Universidad Metropolitana de Ciencias de la Educación; Universidad del Desarrollo; Universidad Tecnológica Metropolitana; Inacap
Bío Bío	Técnica Federico Santa María; Universidad del Bío Bío; Universidad de Concepción; Universidad Católica de la Santísima Concepción; Universidad San Sebastián; Universidad del Desarrollo; Universidad Santo Tomás; Inacap; Universidad
Araucanía	Universidad de la Frontera; Universidad Católica de Temuco; Universidad Autónoma del Sur; Inacap.



Cabe destacar que además del trabajo de intervención social, el programa incorporó a 73 estudiantes que realizaron su práctica profesional y 14 pre-prácticas.

PRINCIPALES ACTIVIDADES

El programa participó de una serie de actividades relevantes durante el 2006:

- Presentación ante el Consejo de Infancia. En esa oportunidad el programa junto a expertos de la Unidad de Investigación y Desarrollo presentaron ante la Comisión el Modelo de Intervención del Programa y la Propuesta de Umbrales Sociales de la FSP.
- Participación en Seminario organizado por la FSP, Secretaria Regional Ministerial de Gobiernos y PROYECSUS.

En Regiones

- Región de Antofagasta

- Exposición en el Seminario de Protección Social y Voluntariado, con apoyo de 20 voluntarios, organizado por SERPLAC.
- Participación en jornada de evaluación de Área de Educación de la Fundación Minera Escondida, que contó con la asistencia de las máximas autoridades la Región de Antofagasta.
- Organización y co-ejecución del II Encuentro de Responsabilidad Social: Acercándonos a la responsabilidad social corporativa que la comunidad desea.

- Región de Valparaíso

- Participación y exposición en Seminario de Psicopedagogía y Educación no Formal, organizado por la carrera de psicopedagogía de la Universidad del Mar.
- Participación en "Encuentro sobre Políticas de Intervención Social, Participación y Pobreza", organizado por la Universidad Católica de Valparaíso.

- Región de Coquimbo

- Participación en Mesa Regional de Infancia.



El programa Servicios Comunitarios es una iniciativa que nace en el 2005, dirigida a crear empleo y satisfacer las necesidades de acceso a servicios sociales de comunidades con altos índices de pobreza y desempleo en las áreas de salud, educación, vivienda y habitabilidad. Actualmente el Programa se implementa en 28 comunas del país, en las regiones Metropolitana y de Valparaíso.

Cómo Funciona

El Programa posee un Equipo Central dedicado al diseño del programa y a la coordinación de las diversas actividades que realizan los 14 Equipos Ejecutores del Programa. Los Equipos se encuentran ubicados en Organizaciones No Gubernamentales (ONGs) y en un servicio público; siendo conformados por un coordinador designado por la organización y por Jóvenes Profesionales contratados por la Fundación.

Los Equipos responsables son los encargados de definir los servicios comunitarios a ofrecer, detectar las necesidades locales por estos servicios y a seleccionar a los trabajadores comunitarios. La Fundación por su parte, es responsable del fortalecimiento técnico y metodológico y de la contratación de los trabajadores, incluyendo todo lo relacionado con su situación contractual.

En dos años de funcionamiento se han contratado a más de 3000 personas, que fueron formados con: cursos de capacitación en los oficios en que trabajan con un total de 130 horas de capacitación por trabajador/a, en hábitos laborales, en formación para el trabajo, y también en la formación de capital social y asociatividad. Los empleos tienen una duración de seis u ocho meses. Hasta el momento los usuarios de los 25 servicios ofrecidos, alcanzan aproximadamente a 17.026 personas.

Objetivos Propuestos

- Propender a la empleabilidad de jóvenes y mujeres desocupados de escasos recursos segundos perceptores de ingresos, a través de su contratación transitoria para prestar servicios de calidad en las áreas de Educación, Salud y Vivienda y Habitabilidad.
- Entregar servicios comunitarios de calidad en las áreas de educación, salud y vivienda y habitabilidad dirigidos a la población de las zonas de intervención que presentan una demanda significativa de los mismos.



- Complementar el quehacer de las políticas públicas y sus prioridades en educación, salud y vivienda; a través de los aprendizajes obtenidos y la vinculación con instituciones y organismos destinados a la gestión de estas políticas públicas.
- Fomentar la responsabilidad social y vocación de servicio público de jóvenes profesionales desocupados integrándolos a la operación y ejecución del programa.

GESTIÓN 2006

En el segundo año de funcionamiento del Programa de Servicios Comunitarios, el trabajo se enfocó en 24 comunas de las regiones de Valparaíso y Metropolitana. Durante 2006 el programa trabajó en tres áreas programáticas: Salud, Vivienda y Habitabilidad, y Educación.

El ciclo de ejecución 2006 contempló la contratación de un total de 1.336 personas, de las cuales 500 fueron contratadas por ocho meses y las restantes 836 por seis meses. La jornada laboral se estableció en 30 horas semanales, con una remuneración bruta de \$111.983.

Las municipalidades con las que se trabajó durante 2006 fueron: Buín, Conchalí, El Bosque, Estación Central, Huechuraba, Independencia, La Cisterna, La Florida, La Granja, La Pintana, Lampa, Lo Espejo, Padre Hurtado, Peñalolén, Pudahuel, Quinta Normal, Recoleta, Renca, San Bernardo, San Joaquín, Quillota, Quilpue, Valparaíso y Viña del Mar.

Se contrató en total a 1.487 Trabajadores Comunitarios (TTCC) durante el 2006:

Trabajadores Comunitarios por Región		
Región	Hombres	Mujeres
Valparaíso	48	258
Metropolitana	67	1097
TOTAL	115	1355

Con el trabajo realizado en las tres áreas por parte de los 1.487 TTCC, el programa benefició a 19.268 personas.

Ámbito	Usuarios	
	Región de Valparaíso	Región Metropolitana
Educación	2450	6291
Salud	926	5384
Habitabilidad	437	3780
TOTAL	3813	15455



Tanto las familias de los Trabajadores Comunitarios, como las familias de aquellos que son usuarios de los servicios proporcionados por los TTCC son consideradas con beneficiarias indirectas del programa. Las familias de los TTCC corresponden a 5.880 y las familias de los usuarios a 77.072.

En el ámbito académico se recibieron tres prácticas profesionales, la primera de una alumna de Psicología de la Universidad de Arte y Ciencias Sociales (Arcis), donde la inserción profesional de la alumna se realizó al interior de un equipo ejecutor de la ONG CEPPAC, aportando principalmente apoyo técnico para el desarrollo de los servicios de educación, apoyo técnico en los procesos de acompañamiento de los TTCC, y apoyo en la gestión comunitaria.

Por otra parte se recibieron a dos alumnos de Psicología de la Universidad de Valparaíso, para trabajar en investigación aplicada, donde desarrollaron el estudio de trayectorias laborales de los trabajadores de "Mejor Trabajo", ejecutado por la FSP.

Se estima que el programa logró durante el 2006 consolidarse entre los diferentes actores responsables de su ejecución, además de lograr vinculaciones consolidadas con algunos actores territoriales, tanto con municipios y sus departamentos, como en la comuna de El Bosque, Pudahuel, San Bernardo, así también como con organizaciones territoriales.

Se realizaron un total de 130 horas promedio en capacitaciones, de las cuales un 61% de los trabajadores alcanzó la certificación. Además se logró empleo posterior a la finalización del Programa para un promedio de 18% de trabajadores comunitarios: 25% en el área de salud, 14% en el área de habitabilidad y 10% en el área de educación.

ALIANZAS ESTRATÉGICAS

Con el objetivo de ejecutar conjuntamente el Programa en sus tres áreas, en donde cada organización social hace aportes en recursos humanos, materiales, e infraestructura se realizaron 13 Alianzas con las siguientes instituciones: Domos, Ceanim, Canelo de Nos, Ceppac, Cordillera, Fundación Miguel Kast, Sedej, Piie, Rodelillo, Cotra, Territorio Sur, Hogar de Cristo Región de Valparaíso y Metropolitana., y el Servicio de Salud Metropolitano Norte.



SERVICIOS DEL ÁREA DE SALUD REALIZADOS

ONG Ejecutora	Nombre del Servicio	Comuna donde se interviene	N° de TTCC	N° de usuarios
CANELO DE NOS	Cuidado al Adulto Mayor.	San Bernardo	65	700
CEPPAC	Atención y cuidado del Adulto Mayor.	El Bosque	40	400
CEPPAC	Alimentación Saludable.	El Bosque	40	640
DOMOS	Atención en primer apoyo y prevención de violencia.	Conchalí	40	420
DOMOS	Atención en primer apoyo y prevención de violencia.	San Bernardo	30	420
HOGAR DE CRISTO (VR)	Promotor de Envejecimiento Saludable.	Valparaíso, Quilpue, Villa Alemana, Quillota	60	625
HOGAR DE CRISTO VR	Cuidador del Adulto Mayor Comunitario en Domicilio.	Valparaíso, Quilpue, Villa Alemana, Quillota	40	80
	Promoción de Estilos de Vida Saludable.	Valparaíso	50	800
HOGAR DE CRISTO RM	Cuidador de adulto mayor en domicilio, hogar de larga estadía y centros abiertos del Hogar de Cristo.	Renca, La Pintana, Estación Central	46	92
RODELILLO	Cuidado del Adulto Mayor.	La Granja, Quinta Normal	40	400
SERV. DE SALUD METROPOLITANO NORTE	Asistentes Comunitarias en Salud.	Independencia, Recoleta, Huechuraba, Conchalí	150	1500

SERVICIOS DEL ÁREA DE VIVIENDA Y HABILITABILIDAD

ONG Ejecutora	Nombre del Servicio	Comuna donde se interviene	N° de TTCC	N° de usuarios
CANELO DE NOS	Servicio Comunitario de Reciclaje	San Bernardo	65	700
CORDILLERA	Administración y Animación de Conocimientos de Vivienda Social	La Florida, Lo Espejo	24	1.600
TERRITORIO SUR	Promoción de una Cultura de entornos en Asentamientos Humanos Vulnerables	Valparaíso	30	450
RODELILLO	Manejo integral de Programas habitacionales de viviendas sociales	La Granja, Quinta Normal	40	500



SERVICIOS DEL ÁREA DE EDUCACIÓN

ONG Ejecutora	Nombre del Servicio	Comuna donde se interviene	Nº de TTCC	Nº de usuarios
CORDILLERA	Apoyo Escolar y Desarrollo Cultural	La Florida, Lo Espejo, Peñalolén	56	324
COTRA	Animación Infantil y Estimulación Temprana	Reñaca Alto, Glorias Navales, Expreso Viña	30	600
COTRA	Apoyo Escolar	Reñaca Alto, Glorias Navales, Expreso Viña	47	450
COTRA	Biblioteca Comunitaria	Reñaca Alto, Glorias Navales, Expreso Viña	20	1200
COTRA	Radio Comunitaria	Reñaca Alto, Glorias Navales, Expreso Viña	3	N/E
CEANIM	Atención y Cuidado Infantil	Lo Espejo, Pedro Aguirre Cerda, La Cisterna, La Granja, Cerro Navia, Conchalí, Independencia, Lampa	100	500
MIGUEL KAST	Cuidado, Formación y Recreación de niños	Buín	50	800
PIIE	Programa de potenciación niños, guaguas y adultos, <i>proponga en curso</i>	La Pintana, San Joaquín	30	450
PIIE	PRIMAH	La Pintana, Peñalolén	140	3.500
SEDEJ	Cuidado y refuerzo escolar	Lo Espejo, Padre Hurtado	85	425



Además se realizaron vinculaciones con Instituciones gubernamentales para llevar a cabo los programas de empleo: Integra, Programa 200 Barrios, Junji, Junaeb, Sernam, Hospital San José, Serviu Metropolitano, CONAMA, Ministerio de Salud, y Senama.

También se realizaron 183 vinculaciones con Organizaciones Sociales:

Tipo de organización	N° de vinculaciones
Juntas de vecinos	96
Iglesias y capillas	4
Centros comunitarios	3
Comités de adelanto	2
Centros culturales	7
Centros de padres	8
Clubes deportivos	7
Unión comunal de allegados	1
Mesa barrial de la Población José María Caro	1
Clubes de adulto mayor	35
Uniones comunales	4
Agrupaciones de mujeres	8
Ferias libres, mercado y comercio	3
Grupos de salud	1
Comedores fraternos	1
Sindicatos	2
Parque Aconcagua	1

PRINCIPALES ACTIVIDADES

- Tercer Congreso Chileno de Promoción de la Salud; Participación como parte del Comité Científico en la definición de ponencias y establecimientos de mesas de discusión. En este marco, la FSP lideró la mesa de "Rol complementario de la comunidad en las políticas públicas de promoción de salud"; en la cual se expuso el modelo de Servicios Comunitarios con bajada al área de salud.
- 14 ceremonias de Certificación de los Trabajadores Comunitarios Ciclo 2006, en las regiones de Valparaíso y Metropolitana, que contaron con la presencia de altas autoridades como la Ministra de Salud Soledad Barría, el Subsecretario del Trabajo Zarko Luksic, además de los seremis del trabajo de ambas regiones y los alcaldes de las comunas en las que se ejecutó el programa.



UNIDAD DE INVESTIGACIÓN Y DESARROLLO *UID

La UID tiene como finalidad el desarrollar y promover propuestas y análisis sobre la pobreza, que entreguen respuestas comprensivas, nuevas y eficaces para su superación. A finales del 2006 esta unidad pasó a construir la Dirección de Investigación y Propuestas Públicas, con el objetivo de ampliar su rango de acción y profundización en las temáticas que aborda la Fundación.

Durante el 2006 las áreas de trabajo de la UID fueron las siguientes:

- Área de Propuestas Públicas
- Área de Asesoría a Programas
- Área de Información Social
- Área de Nuevas Iniciativas
- Área de Sistematización

Las principales responsabilidades que tuvo a su cargo se enmarcaron en las siguientes líneas de trabajo:

- Análisis y elaboración de propuestas para contribuir al desarrollo de las políticas públicas referidas a pobreza.
- Sistematización de prácticas y levantamiento de aprendizajes a partir de las intervenciones desarrolladas por los programas de intervención social de la FSP.
- Producción de insumos de información social para el buen desarrollo de propuestas, intervenciones y discursos.
- Orientación en el desarrollo técnico de los programas sociales, velando por su encuadre institucional.
- Incentivo a la actualización de los conocimientos teóricos y metodológicos que manejan los equipos técnicos de la institución.

Asimismo los objetivos que se propuso esta Unidad apuntaron a:

- Colaborar con la Dirección Ejecutiva en la difusión de las propuestas públicas.
- Concluir documentos de DISEÑO de programas, difundirlo y refrendarlos en el ámbito interno y externo.
- Elaborar un plan de capacitación y perfeccionamiento técnico.
- Crear el área de sistematización de Programas.
- Desarrollar el Estudio PANEL para analizar la dinámica de la pobreza por un período de 10 años.
- Crear el Área de Proyectos e Iniciativas.



ACCIONES Y LOGROS 2006:

1. La propuesta de Umbrales y Garantías Sociales para la superación de la pobreza fue presentada en diversos centros de pensamiento, universidades y organismos internacionales. Entre ellos se cuenta el Banco Mundial, el BID, la CEPAL, la OEA y la Red AUSJAL.
A partir de ese programa de presentaciones, se gestó una alianza entre dichos organismos y la FSP, para el desarrollo de una investigación regional sobre garantías sociales en cuatro países de la región: Perú, Uruguay, Guatemala y Chile. Cabe destacar que ello implicó un intenso trabajo técnico con estas instancias multilaterales y los equipos nacionales. La FSP y la UID entregaron los insumos teóricos y metodológicos.
2. En el plano de la formación se desarrolló un programa de capacitación en pobreza con el Programa Servicio País, con el objeto de transferir herramientas conceptuales y metodológicas que pudieran contribuir a la reflexión sobre pobreza en el marco de las intervenciones que realiza el programa en comunidades rurales.
3. Se desarrolló un plan de estudios en el Programa Servicios Comunitarios, a través de metodologías cuantitativas y cualitativas. Éstas buscaron recuperar las concepciones de calidad que se juegan en la provisión de los servicios comunitarios. Dicha exploración se realizó con cada uno de los actores involucrados en la intervención desde las ONGs socias hasta los usuarios, pasando por los trabajadores comunitarios y equipos ejecutores.
4. Finalmente se realizó el trabajo de campo de la tercera ola de la encuesta PANEL 1996-2001-2006 en las regiones IV, RM, VII y VIII. Con ello, se podrá analizar la dinámica de la pobreza por un período de 10 años, que además coincide con un período expansivo de la economía (1996), luego recesivo (2001), y finalmente de expansión (2006). Esta iniciativa se realizó en el marco de una alianza entre UAH-FSP y MIDEPLAN.



BALANCE DE OBJETIVOS ESPECÍFICOS 2006

AMBITO	OBJETIVOS ESPECÍFICOS	RESULTADOS GENERALES
PROPUESTAS PÚBLICAS	<ul style="list-style-type: none">- Difusión de Umbrales Sociales.- Diagnóstico de las Garantías Sociales existentes en el país.	<p>Organismos del Sistema de Naciones Unidas (BM-BID-CEPAL) conocen la propuesta de la FSP.</p> <p>Universidades (UAH, UAHC) y centros de pensamientos (CED, Chile 21, LyD, etc) conocen la propuesta institucional.</p> <p>Se concreta una alianza BM-BID-OEA-CEPAL para el desarrollo de un estudio de alcance regional sobre Garantías Sociales.</p>
INVESTIGACIONES APLICADAS	<ul style="list-style-type: none">- Desarrollo de la tercera ola de la encuesta PANEL entre FSP- UAH y MIDEPLAN.- Desarrollo de una investigación sobre nociones de calidad en el Programa Servicios Comunitarios.	<p>Realización del trabajo de campo entre noviembre y diciembre de 2006.</p> <p>Realización de una investigación cuanti-cualitativa sobre las opiniones y apreciaciones de la calidad de los servicios provistos por el Programa.</p>
FORMACIÓN EN POBREZA	<ul style="list-style-type: none">- Inclusión de contenidos de pobreza en los procesos de capacitación de los profesionales asociados a los programas institucionales.	<p>Realización del módulo pobreza y desarrollo en el plan de formación de profesionales del programa SP.</p> <p>Realización de clases modulares en el marco de la capacitación a profesionales del Programa Servicios Comunitarios.</p>



UID: OTROS PROYECTOS

AGENDA MUNICIPAL PARA LA SUPERACIÓN DE LA POBREZA

El día 17 de octubre de 2004 en el marco de la conmemoración del Día Internacional de la Erradicación de la Pobreza, la Fundación convocó a todos los sectores sociales y políticos a sumarse a la discusión y proceso de construcción de una Agenda Municipal para la Superación de la Pobreza. A partir de dicho momento se inicia un proceso de trabajo con expertos y municipios para avanzar en este desafío.

En el año 2006 se desarrollan acciones en dos ámbitos:

a) A nivel interno:

En el marco de los objetivos estratégicos definidos para el periodo 2006-2010, se inició un trabajo interno en la DIPP orientado a identificar ámbitos de acción y roles posibles de asumir por el Municipio en la implementación y funcionamiento de un Sistema de Garantías en Chile. Este tema se enmarca en la reflexión y construcción de propuestas respecto de la institucionalidad necesaria para la operacionalización del Sistema de Garantías propuesto por la FSP.

Junto con lo anterior se llevan a cabo acciones de discusión y coordinación entre la DIPP y Servicio País, para evaluar alternativas de implementación de proyectos pilotos de ejecución de Agendas Locales, en coordinación con las Asociaciones de Municipios en las que el Programa se encontraba inserto. Dicha iniciativa no logró implementarse por no contarse con mayores recursos profesionales a ser destinados a las Asociaciones priorizadas.

b) A nivel externo: Actividades de difusión de Agenda.

- Se participó en el VIIIº Congreso Chileno de Ciencia Política, Noviembre de 2006, realizado en Santiago. En esta ocasión se presentó la ponencia titulada "¿Puede la participación superar pobreza?: Potencialidades de las experiencias de democracia participativa local?".

- Participación de la UID en la Mesa de Trabajo con Organizaciones de apoyo a experiencias de Presupuestos Participativos, experiencia de Participación Ciudadana a nivel local promocionada en la Agenda Municipal para la Superación de la Pobreza. Esta instancia fue coordinada por la Unidad de Acción Estratégica de SUBDERE, y en ellas participaron además la División de Organizaciones Sociales, municipios, ONGs y Centros Académicos. Septiembre 2006 – Enero 2007.

- Coordinación con FOCSIV, Federación de ONG's para evaluar desarrollo de proyecto conjunto en la línea de Gestión Social Participativa.



www.infanciasinpobreza.cl

Esta iniciativa busca facilitar a niños y niñas el acceso a contenidos sobre la pobreza en Chile y el mundo, y simultáneamente, desarrollar su capacidad crítica respecto de ésta y la desigualdad que afecta a amplios sectores, promoviendo además su acercamiento al uso de nuevas tecnologías para reforzar y complementar su proceso de aprendizaje.

Durante el 2006 el portal fue enriquecido en su contenido con un conjunto de propuestas de trabajo dirigidas a la labor docente, articulando las oportunidades curriculares de trabajo y los objetivos transversales ligados a la superación de la pobreza, con actividades que propenden al desarrollo de habilidades propias de los sectores de aprendizaje (lenguaje, matemática, artes, entre otros).

Además, para promover el compromiso de los estudiantes con los procesos de superación de pobreza, se incluyeron nuevas páginas en el portal en las que se muestran proyectos de acción social posibles de implementar en ambientes escolares, así como la presentación de una metodología que permite diseñar nuevos proyectos, acorde a los intereses y necesidades de la realidad local donde se desenvuelven los niños, las niñas y sus comunidades educativas.



ÁREA DE COMUNICACIONES

Durante este año, la gestión de medios del Área de Comunicaciones estuvo influida por el arribo del nuevo Gobierno y la necesidad estratégica de la Dirección Ejecutiva de mantener un perfil público acorde, con el rol complementario crítico de la Fundación en materia de políticas públicas y por lo tanto, en lo comunicacional, se mantuvo un permanente flujo de información interna que permitió analizar y valorar las medidas de política social.

En materia de las intervenciones sociales, se realizó exitosamente la campaña de Convocatoria a profesionales para el Programa Servicio País, pero no se realizó la convocatoria de voluntarios para Adopta un Hermano, pues por decisión institucional, ésta se trasladó al mes de marzo de 2007. Sin embargo, sí se ejecutó por parte del Área una convocatoria exclusiva en la Región de Atacama, donde el programa comenzó a ejecutarse por primera vez.

El proyecto Comunicación y Pobreza tuvo un hito mediático importante, que fue la Ceremonia de entrega del Premio POBRE EL QUE NO CAMBIA DE MIRADA y también tuvo amplia difusión entre los asistentes al seminario del mismo nombre realizado en noviembre del 2006.

Finalmente, cabe resaltar el alto registro de visitas a la página web institucional, totalizando más de 400 mil visitas durante el año, en oposición a las 280 mil registradas durante 2005, lo que refleja un creciente interés por conocer el quehacer institucional.



REGISTRO DE PRENSA

Durante el año se registraron un total de 185 apariciones en prensa: 120 en prensa escrita y medios electrónicos, 36 en radios y 29 en televisión. También se registró un estimado de 800 emisiones de la frase radial y 20 del spot de TV en TVN de convocatoria del programa Servicio País durante octubre.

Resumen de temas predominantes:

La Fundación opinó durante el 2006, principalmente en los siguientes temas:

- Personas en situación de calle
- Salario mínimo
- Nueva ficha de protección social
- Brechas sociales
- Desigualdad
- Pobreza
- Políticas sociales
- Propuestas de umbrales sociales
- Balance de agenda social en día de la Erradicación de la Pobreza
- Derechos y garantías sociales.
- 19 columnas en la Estrella de Arica por el programa Servicio País
- Periodismo y Pobreza

Registro de Visitas Web 2006 www.fundacionpobreza.cl

MES	VISITAS MENSUALES
ENERO	21.475
FEBRERO	19.514
MARZO	37.483
ABRIL	31.405
MAYO	34.555
JUNIO	33.495
JULIO	29.509
AGOSTO	43.486
SEPTIEMBRE	36.596
OCTUBRE	41.300
NOVIEMBRE	39.810
DICIEMBRE	33.798

PROMEDIO MENSUAL	33.535
TOTAL ANUAL	402.426

SECCIONES MÁS VISITADAS

- QUIERES TRABAJAR EN LA FSP
- CONVOCATORIAS
- QUÉ ES LA FUNDACIÓN
- LAS CIFRAS DE LA POBREZA



Como una forma de mantener actualizados en el acontecer nacional sobre temáticas de pobreza, el área de comunicaciones realiza una selección diaria de las principales noticias y elabora un boletín que es entregado cada día a todos quienes forman parte de la Fundación. Al final de la semana realiza una síntesis con las principales noticias de la semana. Asimismo a mediados del 2006 se comenzó a implementar un análisis diario sobre el tema principal del día sobre pobreza, abordado por la prensa.

Cabe señalar que todos los productos descritos son publicados cada día en el portal de la Fundación.

Boletines Diarios	Síntesis Semanales	Temas Destacados
234	34	52

COMUNICACIÓN Y POBREZA

El 2006 marcó un giro en este proyecto que se ejecuta desde el año 2004, por primera vez se entregó el premio POBRE EL QUE NO CAMBIA DE MIRADA a periodistas que trataron con excelencia el tema a través de sus notas y reportajes.

Asimismo el área fue la encargada de coordinar la línea de investigación del proyecto co-ejecutado con el Hogar de Cristo y la Facultad de Comunicación y Letras de la Universidad Diego Portales.

En el marco de la investigación se sumaron dos nuevas alianzas estratégicas: Universidad de Chile y la Fundación Futuro. En un masivo seminario se presentaron dos estudios fruto de esta nueva alianza:

1.- Los Periodistas Hablan de Pobreza. Primera encuesta nacional a periodistas, sobre sus percepciones sobre la pobreza y el tratamiento periodístico del tema, ejecutado en conjunto con la Fundación Futuro y la Alianza Comunicación y Pobreza.

2.- La Pobreza en Pauta. Un estudio realizado en la prensa escrita de cobertura nacional y de las regiones de la Araucanía y Atacama, co - ejecutado con el Instituto de comunicación e Imagen de la Universidad de Chile y la Alianza Comunicación y Pobreza.

Además el Área forma parte del comité editorial del sitio www.comunicacionypobreza.cl, dirigido al gremio periodístico, con el objetivo de facilitarles herramientas acordes a la disciplina informativa sobre temas vinculados a la pobreza, la desigualdad y la exclusión social.



ÁREA DE GESTIÓN DE PERSONAS

A mediados de año se ordenaron las funciones en el ámbito de Recursos Humanos de la Institución, lo que llevó a una definición de nuevas responsabilidades que se enmarcan en una nueva Área denominada "Gestión de Personas". Dicha Dirección tiene como finalidad gestionar el desarrollo integral de las personas que se vinculan a la Fundación, elaborando estrategias y proporcionándoles las herramientas que aseguren el cumplimiento de los objetivos de las Áreas y Programas, de acuerdo a la Misión y Valores organizacionales.

Durante el 2006 las áreas de trabajo de Gestión de Personas fueron las siguientes:

- Área de Selección
- Área de Capacitación
- Procesos de Vinculación y Desvinculación
- Área de Evaluación y Gestión del desempeño

Los principales aspectos de desarrollo institucional que tuvo a su cargo fueron:

- Hacer presente los valores institucionales
- Reforzar la presencia de aspectos de la cultura organizacional que se orientan al logro de las directrices establecidas por la Fundación.
- Mantener un favorable clima laboral al interior de la organización
- Apoyar el fomento de la Responsabilidad Social Juvenil
- Proveer de una experiencia formativa y única para a todas las personas que trabajan y se vinculan con la FSP.

Asimismo los objetivos que se propuso esta Área apuntaron a:

- Redefinir responsabilidades en el ámbito de la gestión de personas de los Programas y del Área.
- Configurar los equipos directivos de las áreas y programas del Ciclo Programático 2006



ACCIONES Y LOGROS 2006:

Se posicionó estratégicamente al Área de Gestión de Personas, dotándola de una Dirección independiente a Administración y Finanzas, en la cual se pusieron en marcha procesos en los siguientes ámbitos:

- Perfiles de Responsabilidad y Selección: Se completó toda la malla de cargos de la Fundación
- Capacitación: Se alcanzó un 75% el uso de la franquicia SENCE
- Evaluación de desempeño: Se creó el primer instrumento general a todos los cargos de evaluación
- Compensaciones, se fijó por primera vez una escala de remuneraciones única para todos los cargos de la Institución

BALANCE DE OBJETIVOS ESPECÍFICOS 2006

AMBITO	OBJETIVOS ESPECÍFICOS	RESULTADOS GENERALES
OPERACIONAL	<ul style="list-style-type: none"> - Asegurar la eficiente aplicación de los procesos de contratación, remuneraciones y administración de beneficios. - Redireccionar y revitalizar el modelo de contratación definiendo nuevas políticas y reforzando procesos, 	<ul style="list-style-type: none"> - Cumplimiento de plazos de contratación. - Amplia difusión y uso de los beneficios de la Fundación - Centralización del proceso de reclutamiento y selección. - Homogenización del proceso de evaluación de Desempeño - Creación de manuales de procedimientos para la implementación de políticas.
ASESORÍA	<ul style="list-style-type: none"> - Acompañamiento permanente en la aplicación de las políticas y procedimientos de gestión de personas, para facilitar la toma de decisiones y el logro de objetivos institucionales, 	<ul style="list-style-type: none"> - Realización de un ciclo mensual de reuniones de coordinación con los Directores de Programa para orientar la implementación de políticas de gestión de personas
CONSULTORÍA	<ul style="list-style-type: none"> - Generación e implementación de proyectos concretos y específicos en torno a la gestión de personas, que respondan de manera oportuna y eficiente a requerimientos específicos. 	<ul style="list-style-type: none"> - Realización de dos jornadas con directores, subdirectores y profesionales de áreas y programas que cumplió el objetivo de definir en conjunto los valores institucionales y socializarlos con todas las personas que integran la institución.



ÁREA DE ADMINISTRACIÓN Y FINANZAS

El área está encargada de dirigir, coordinar, ejecutar y controlar la totalidad de los procesos relacionados con generación de presupuestos. Además es responsable de la ejecución de los mismos, así como de la contabilización y el control de la inversión de los recursos de la Fundación, asesorando así, la gestión de la Dirección Ejecutiva y de los Programas de la institución.

PRESUPUESTO 2006

El presupuesto institucional del año 2006 comprendió M\$ 4.594.696.608. Dicho financiamiento consideró fundamentalmente la asignación de recursos vía Presupuesto Nacional y, aportes de recursos sectoriales para la implementación de programas sociales de acuerdo a Convenios de colaboración entre la Fundación y Servicios del Estado.

Ingresos Reales Totales 2006	
MIDEPLAN	2.789.012.000
MINISTERIO DEL TRABAJO	1.523.370.000
SENAME	89.954.259
UNIVERSIDADES	31.882.762
MUNICIPALIDADES	37.127.200
SENCE	96.137.178
OTROS APORTES	27.213.209
TOTAL	4.594.696.608

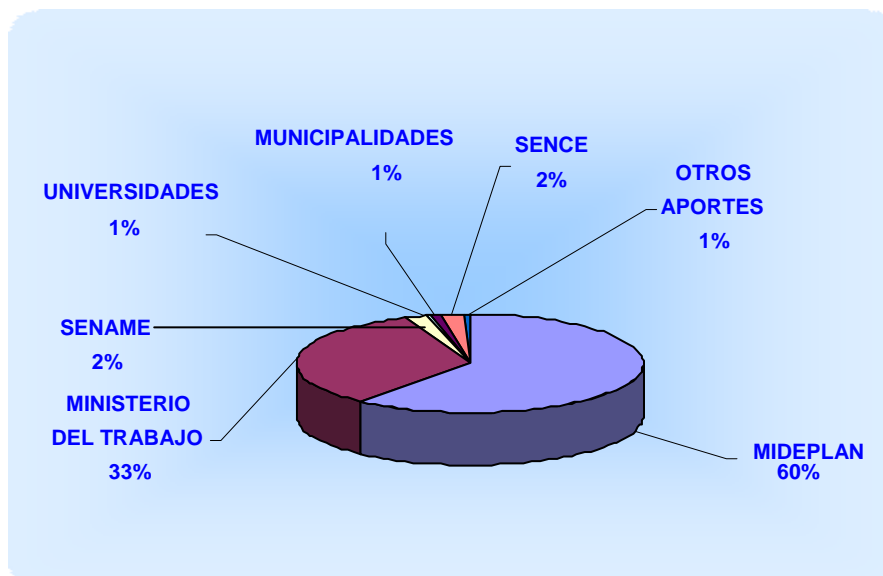



Ejecución Real Total 2006	
SERVICIO PAÍS	2.009.859.457
ADOPTA UN HERMANO	482.053.899
SERVICIOS COMUNITARIOS	1.535.872.755
REDES	48.038.720
DIRECCION EJECUTIVA	326.848.925
TOTAL	4.402.673.756

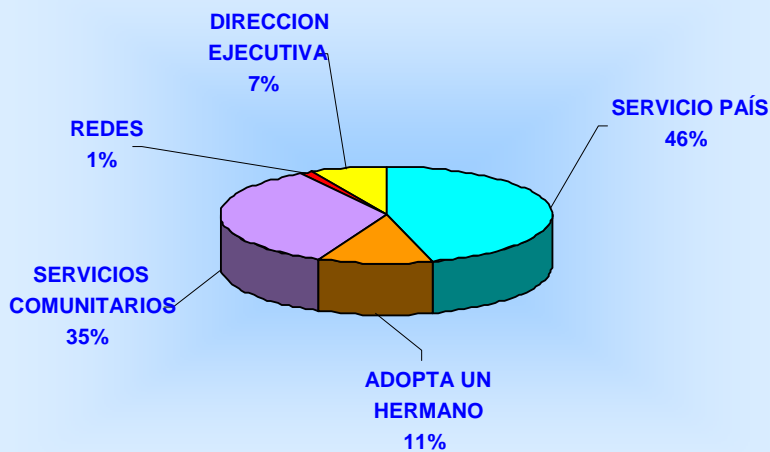

Ejecución real por programa 2006	
SERVICIO PAÍS	2.009.859.457
ADOPTA UN HERMANO	482.053.899
SERVICIOS COMUNITARIOS	1.535.872.755
REDES	48.038.720
TOTAL	4.075.824.831

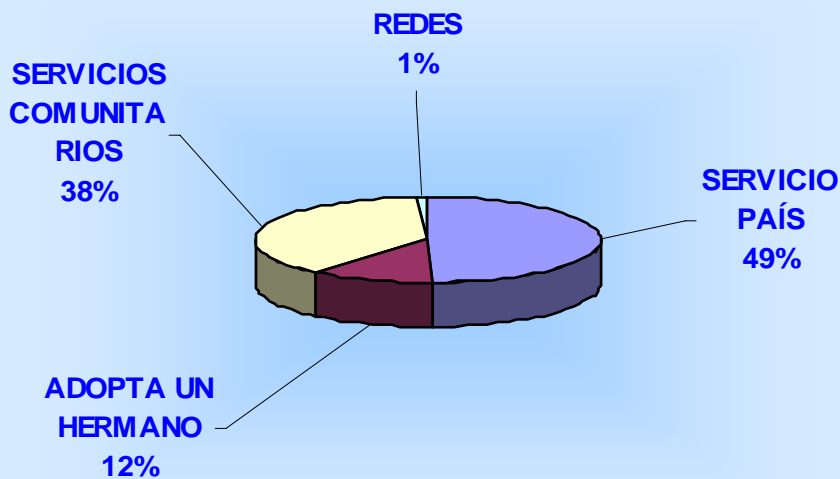



ÍTEM	SERVICIO PAÍS	ADOPTA UN HERMANO	SERVICIOS COMUNITARIOS	REDES	DIRECCION EJECUTIVA	TOTAL
Gastos en Personal	386.593.353	238.777.428	71.271.278		242.293.307	938.935.366
Bienes y Servicios de Consumo	219.764.456	65.100.339	109.456.630	48.038.720	78.201.787	520.561.932
Inversión Real	20.675.365	5.285.331	1.536.840		6.353.831	33.851.367
Evaluación		27.843.817				27.843.817
SUBTOTAL	627.033.174	337.006.915	182.264.748	48.038.720	326.848.925	1.521.192.482
Inversión Social Directa	1.382.826.283	145.046.984	1.353.608.007			2.881.481.274
TOTAL	2.009.859.457	482.053.899	1.535.872.755	48.038.720	326.848.925	4.402.673.756

DESAGREGACIÓN DE LA EJECUCIÓN POR PROGRAMA E ÍTEM						
(en porcentaje) año 2006						
ÍTEM	SERVICIO PAÍS	ADOPTA UN HERMANO	SERVICIOS COMUNITARIOS	REDES	DIRECCION EJECUTIVA	TOTAL
Gastos en Personal	19,2%	49,5%	4,6%		74,1%	21,3%
Bienes y Servicios de Consumo	10,9%	13,5%	7,1%	100,0%	23,9%	11,8%
Inversión Real	1,0%	1,1%	0,1%		1,9%	0,8%
Evaluación		5,8%				0,6%
SUBTOTAL	31,2%	69,9%	11,9%	100,0%	100,0%	34,6%
Inversión Social Directa	68,8%	30,1%	88,1%			65,4%
TOTAL	100,0%	100,0%	100,0%	100,0%	100,0%	100,0%

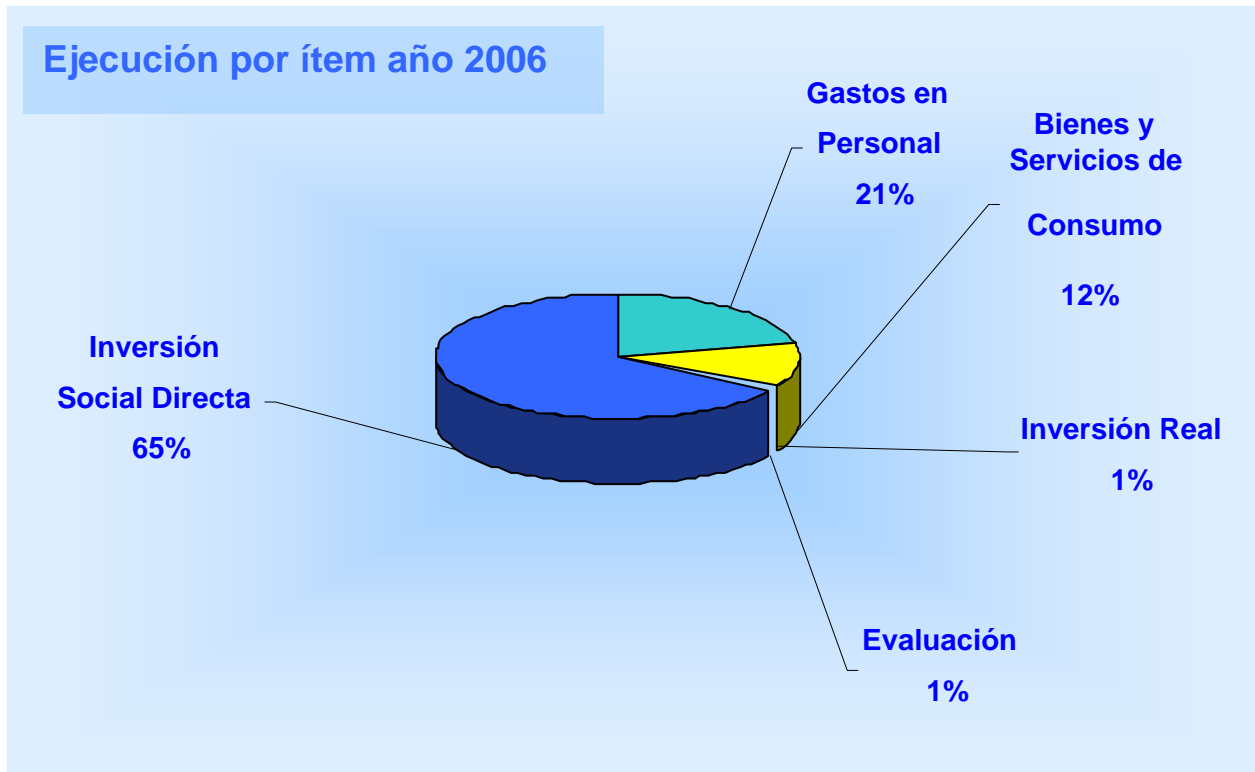



EVENTOS INSTITUCIONALES

Fundación firmó acuerdo con empresarios para impulsar emprendimiento



Con el fin de dar un fuerte impulso al emprendimiento en el país, la Confederación de la Producción y el Comercio (CPC), la Sociedad de Fomento Fabril (SOFOFA) y la Fundación suscribieron en el mes de marzo un acuerdo que permitirá potenciar el microemprendimiento en las comunas más pobres, a través del trabajo que realizan los profesionales del programa Servicio País.

El convenio fue suscrito en la sede de SOFOFA, por Carlos Urenda, gerente general de la CPC; Bruno Philippi, presidente de SOFOFA y Rodrigo Jordán, presidente de la Fundación. En la ceremonia también participaron Juan Antonio Guzmán, presidente de la Corporación de Capacitación y Empleo de SOFOFA, Verónica González, vicepresidenta de la Fundación y Luis Bertoglia, Director del programa Servicio País.

La iniciativa se enmarcó en el Capítulo Educación Empresa de la Agenda Pro Crecimiento II que impulsan la CPC y SOFOFA y en la línea de Responsabilidad Social Empresarial para la Superación de la Pobreza, que lleva a cabo la Fundación.

Presidente De la Fundación, Rodrigo Jordan expone junto a Ministra de Mideplan en el segundo Seminario de "Participación Ciudadana: políticas de impacto ciudadano"



Durante la actividad, organizada por la Biblioteca del Congreso Nacional, el Presidente de la Fundación destacó la oportunidad histórica que vive el país para construir un sistema de protección social que garantice a los chilenos en situación de pobreza la restitución de sus derechos.

La actividad se desarrolló los días 13 y 14 de julio en el Salón de Honor del Ex Congreso Nacional, con la asistencia de 600 personas. En el panel sobre política pública para la superación de la pobreza, participaron la Ministra de Planificación, Clarisa Hardy, el secretario del Consejo de Desarrollo de Islas Huichas, Nelson Millatureo y el Presidente de la Fundación, Rodrigo Jordán.



Expertos sudafricanos conocieron propuesta de Umbrales Sociales en visita a la Fundación



Una comitiva sudafricana de alto nivel, encabezada por la Primera Dama, Zanele Mbeki, y compuesta por una veintena de expertos del rea económica y desarrollo social de ese país africano, conoció el día 21 de septiembre los detalles de la propuesta de garantías sociales que la Fundación presentó al país en 2005 y que continua desarrollando con el objetivo de que se implementen en los próximos años.

La comitiva fue recibida por el Presidente de la Fundación, Rodrigo Jordán, quien expuso el contenido de la propuesta. La misión sudafricana conoció además la experiencia de la Fundación en las intervenciones sociales que realiza a través de sus programas, y su visión técnica con respecto a la pobreza, el desarrollo y la posibilidad de replicar iniciativas de superación en ambos países.

La Fundación entrega balance de la agenda social del país



En el marco de la conmemoración del Día Internacional para la Erradicación de la Pobreza, la Fundación en conjunto con la U. Alberto Hurtado entregó el 17 de octubre un balance de la agenda social del país en lo que respecta a la pobreza. En una conferencia de prensa realizada en la sede institucional, se planteó públicamente la necesidad de actualizar la canasta básica y que exista un enfoque de derechos para las políticas sociales.

La principal conclusión del análisis presentado es que la mayoría de los "umbrales sociales" propuestos por la Fundación habían sido recogidos en la agenda social del gobierno. El 84% (26 de 31 umbrales) se había abordado y sólo 5 no se consideraron con los énfasis propuestos. Estos son: Plan de salud pública garantizado, obligatoriedad de exámenes preventivos, sentido sanitario de FONASA libre elección, actualización de la canasta básica y voucher para facilitar la protección de los trabajadores independientes.

Sin embargo, en la oportunidad se señaló que existen aspectos clave que debieran enfrentarse a la brevedad, si se quiere tener implementado un Sistema de Protección Social al Bicentenario: En primer lugar se debe precisar y consensuar un enfoque de derechos y



garantías. Este debe ser explícito para los ciudadanos y debe considerar no sólo accesos sino que también calidades, tiempos máximos de espera, duración y permanencia. También se debe actualizar la Canasta de Satisfacción de Necesidades Básicas pues el fenómeno de la pobreza se encuentra subestimado por la medición que se realiza a través de la Encuesta CASEN.

La necesidad de que los avances en materia de bienestar sean evaluados periódicamente, con la mayor imparcialidad posible también fue un punto planteado en la oportunidad. Para ello, la universidad y la Fundación pidieron al Gobierno dar un paso histórico de transparencia transfiriendo la labor evaluativa de las políticas sociales a centros públicos de carácter autónomo financiados por el Estado, donde concurren técnicos de todos los sectores.

Este balance se presentó transcurridos 7 meses del inicio del gobierno y un año de la entrega al país de la Propuesta Umbrales Sociales por parte de la Fundación, y en momentos en que el gobierno ha aclarado que su propósito es avanzar hacia un sistema de protección social integral cuyas bases ya se están sentando en materias como la reforma al sistema provisional, la atención a la indigencia o la protección integral de la infancia.

Ministra de Planificación se reunió con Directorio de la Fundación

El Directorio de la Fundación encabezado por su presidente Rodrigo Jordán, presentó su plan de trabajo al 2010 a la Ministra de Planificación Clarisa Hardy. La reunión, que se desarrolló en julio, constituyó la primera vez que un/a Ministro/a de Mideplan participa es esta instancia.



En la ocasión el Directorio tras presentar su plan de trabajo, acordó con la autoridad buscar espacios de trabajo conjunto, con la finalidad de potenciar la agenda social del país y fortalecer los vínculos entre la sociedad civil y el Estado en la tarea de superar la pobreza.

Los miembros del Directorio de la Fundación valoraron enormemente el apoyo que el Estado entrega una institución que cumple una tarea complementaria pero a la vez crítica de la función del Estado.



Director Ejecutivo participa en importante ciclo de charlas de Universidad Alberto Hurtado

Una charla sobre "La Agenda Social desde la Perspectiva de la Vulnerabilidad Social" dictó el 5 de septiembre en el Aula Magna de la Universidad Alberto Hurtado, el Director Ejecutivo de la Fundación Leonardo Moreno.

La charla se enmarcó en la Cátedra Alberto Hurtado "Chile 2010: La agenda social hacia el Bicentenario", organizada por el Centro de Reflexión y Acción Social de la Universidad Alberto Hurtado (CREAS) y el Centro de Investigación Social de Un Techo para Chile, que se desarrolló en agosto y septiembre y participaron destacadas personalidades como Nicolás Eyzaguirre, Sebastián Piñera, Marta Lagos, Francisco Vidal, Bruno Philippi y Jorge Rodríguez Grossi, entre otros.

Premio Pobre el que no Cambia de Mirada



Cuatro trabajos periodísticos fueron distinguidos con el Premio "Pobre el que no Cambia de Mirada" entregado en el marco del proyecto "Comunicación y Pobreza" que desarrollan el Hogar de Cristo, la U. Diego Portales y la Fundación.

El Primer Premio fue entregado al periodista Gazi Jalil por el reportaje "El Descuartizado de Puente Alto, El Puzzle de Hans Pozo", de la Revista El Sábado de El Mercurio. El premio de Reportaje Destacado lo recibieron los periodistas Claudio Rozas por "El Vendedor de Pescados", del programa Sueños Urbanos de Chilevisión; Andrés Chávez por "Liceo para Todos", del programa Contacto de Canal 13 y Carolina Segura por "El día después del Allanamiento a la Legua", del noticiero central de TVN.

A la ceremonia de premiación asistieron directores y editores de medios de comunicación, y diversas personalidades del mundo de las comunicaciones y el periodismo, como el Presidente del Directorio de TVN, Francisco Vidal, el Premio Nacional de Periodismo Juan Pablo Cárdenas, que además participó como jurado, el Director de El Mercurio, Agustín Edwards y el Ministro Secretario General de Gobierno, Ricardo Lagos Weber, quien en su intervención destacó la necesidad de que todos los chilenos sean representados en los medios de comunicación respetando sus características singulares y especialmente su dignidad.



Primer seminario de Comunicación y Pobreza en Valparaíso



La primera versión regional del seminario "Comunicación y pobreza: Pobre el que no Cambia de Mirada" iniciativa desarrollada por la U. Diego Portales, el Hogar de Cristo y la Fundación, fue organizada por las Universidades de Viña del Mar y Católica de Valparaíso y se realizó con más de 400 asistentes en el Salón de Honor del Congreso Nacional.

participativa" realizado en 2004 y la Directora de Comunicaciones de la Fundación, Catalina Littin, presentó el estudio "La Pobreza es Noticia" de 2005.

En la actividad el Director Social Nacional del Hogar de Cristo y miembro del directorio de la Fundación, Benito Baranda, presentó el estudio "Los pobres y la TV: una consulta

Nuevas investigaciones se presentaron en tercera versión de seminario "Comunicación y Pobreza: Pobre el que no Cambia de Mirada"



Durante la tercera versión de este exitoso seminario, se dieron a conocer los resultados de dos investigaciones co-elaboradas por la Fundación. La Primera Encuesta Nacional a Periodistas, denominada "Los periodistas Hablan de Pobreza" y un estudio sobre el tratamiento de la pobreza en la prensa escrita titulado "La pobreza en pauta".

La actividad se desarrolló el 8 de noviembre en la Casa Central de la Universidad de Chile, en el marco de la alianza Comunicación y Pobreza que desarrollan la Fundación junto a la Facultad de Comunicación de la U. Diego Portales y el Hogar de Cristo y que tiene como objetivo generar un debate nacional respecto de cómo los medios de comunicación y la publicidad abordan los temas vinculados a la pobreza.

En el seminario participaron la Ministra de Planificación Clarisa Hardy, la Directora de Fundación Futuro, Magdalena Piñera, El Rector de la Universidad de Chile, Víctor Pérez, el Presidente de la Asociación Nacional de Prensa, Juan Luis Sommers y el vicepresidente del Colegio de Periodistas, Francisco Martorell, entre otras personalidades del mundo del periodismo y la publicidad.



El primer estudio presentado, denominado "Los Periodistas hablan de la Pobreza", fue realizado en conjunto por la Fundación Futuro y la Alianza de Comunicación y pobreza y tuvo como objetivo conocer las prácticas y énfasis que desarrollan los periodistas que trabajan en medios de comunicación cuando abordan temas de pobreza.

La segunda investigación se denomina, "La Pobreza en pauta. Un estudio en la prensa escrita", elaborado por el Instituto de la Comunicación e Imagen de la Universidad de Chile y la Alianza de Comunicación y Pobreza. En dicha investigación se analizó la cobertura y tratamiento de la pobreza en diversos diarios de circulación nacional y regional.

Fundación participa en foro de Liga Iberoamericana de organizaciones de la sociedad civil

En el Foro denominado "Haciendo política juntos - Contra la pobreza y la exclusión social" realizado en el mes de mayo en Barcelona, participó el Director de la Unidad de Investigación y Desarrollo, Mauricio Rosenblüth, junto a 200 representantes de 16 países iberoamericanos. La importante actividad finalizó con la presentación de la "Declaración de l'Hospitalet", en la que los representantes piden la coordinación de gobiernos, empresas y ONG para acabar con la exclusión social. La celebración de este Foro se produce en un momento en que varios informes alertan del estancamiento de los indicadores de progreso económico y social en América Latina, a la vez que se están produciendo importantes cambios políticos en varios países de la zona. El Foro busca aportar soluciones y replantear los retos en el desarrollo de políticas públicas eficaces en la superación de la pobreza y la distribución de la riqueza.

Participación en el VIII Encuentro del Tercer Sector en México

Durante el mes de octubre, la Fundación tuvo una destacada participación en este encuentro, a través del Director de la Unidad de Investigación y Desarrollo, Mauricio Rosenblüth. La reunión, en la que participaron más de 600 personas provenientes de España, Portugal, Chile y 17 países de América Latina, tuvo como objetivo compartir experiencias ejemplares y exitosas sobre el rol que la sociedad civil tiene en la tarea de derrotar la exclusión social. El director de Investigación y Desarrollo de la Fundación expuso frente a los expertos iberoamericanos presentes sobre cómo desde nuestro país se impulsa un diálogo amplio en torno a asociar el concepto de derechos al de la superación de la pobreza, a través del establecimiento de garantías sociales.



Fundación participa en celebración del Día Internacional de la Libertad de Prensa



Ricardo Ffench-Davis, Marcel Claude y Miguel Labrín, en una mesa moderada por Consuelo Saavedra.

La conmemoración de la importante fecha fue organizada por la UNESCO, el Instituto de Comunicación e Imagen de la U. de Chile y el Colegio de Periodistas, y estuvo dedicada a revisar el papel que los medios de comunicación tienen en el desarrollo de sus sociedades y la erradicación de la pobreza.

La Directora de Comunicaciones de la Fundación, Catalina Littin, quien fue invitada a participar, expuso su visión sobre las prácticas periodísticas en temas de pobreza y el rol que los medios de comunicación tienen en la agenda social del país, junto a

Fundación realiza primer Taller de Actualización a Periodistas

Con el objetivo de actualizar los conocimientos y herramientas que manejan los periodistas que se desempeñan en medios de comunicación y también con el propósito de promover un acercamiento y lazos de confianza para intercambiar visiones y consultas, la Fundación organizó en diciembre el primer taller a periodistas, instancia que reunió a ocho destacados periodistas que se desempeñan en noticieros de televisión y programas informativos de Canal 13, Chilevisión y TVN.

La actividad fue encabezada por el Presidente de la Fundación, Rodrigo Jordán, quien expuso el diagnóstico institucional sobre las brechas sociales persistentes en nuestro país y los principales problemas que afectan a la población en situación de pobreza. También participó, invitada por la Fundación, la Ministra de Planificación, Clarisa Hardy, quien se refirió a los desafíos del gobierno en materia de protección social. Ambos sostuvieron un interesante intercambio de opiniones y puntos de vista con los profesionales, con respecto al tratamiento que los noticieros de televisión dan a los temas vinculados a la pobreza.



Propuesta Umbrales Sociales fue presentada en importantes centros de estudio

En noviembre, la Fundación presentó los contenidos del documento "Umbrales Sociales 2006, Propuesta para la Futura Política Social" en tres centros de estudio relevantes para el quehacer político del país. Expertos del Instituto Libertad y Desarrollo, del Centro de Estudios para el Desarrollo (CED) y de la Fundación Chile 21, manifestaron gran interés por la propuesta y comentaron algunos de sus contenidos.

Fundación Chile 21

La propuesta se presentó ante expertos e invitados especiales en el marco del seminario Nuevo Pacto Social y Superación de la Pobreza, organizado por la Fundación y Chile 21. Entre los expositores estuvieron, Joaquín Vial, miembro del directorio de la FSP, Leonardo Moreno, Director Ejecutivo de la FSP, Osvaldo Larrañaga, Consultor FSP, Francisca Márquez, miembro del directorio de la FSP y Claudia Serrano, Directora de Asesorías para el Desarrollo.

Instituto Libertad y Desarrollo

En el instituto Libertad y Desarrollo la presentación estuvo centrada en la propuesta de actualización de la Canasta de Satisfacción de Necesidades Básicas que contiene el documento de Umbrales Sociales 2006.

La exposición estuvo a cargo de Mauricio Rosenblüth, Director de la Unidad de Investigación y Desarrollo, quien compartió las decisiones metodológicas y alternativas técnicas que se estudiaron para actualizar la Canasta. Estuvieron presentes los principales expertos del área social del instituto como Rodrigo Castro y Rosita Camhi, además de otros invitados como Dagmar Raczynski, Juan Carlos Feres, Ignacio Irarrázabal, Dante Contreras y el Padre Agustín Moreira.

Centro de Estudios para el Desarrollo

La propuesta también se presentó, a fines de noviembre, ante destacados expertos y economistas convocados por el Centro de Estudios para el Desarrollo (CED). Durante la presentación del director ejecutivo de la FSP, Leonardo Moreno, estuvieron presentes los destacados economistas Ricardo Ffrench-Davis y Carlos Massad, y la presentación del director ejecutivo fue comentada por el cientista político Andrés Jouannet, Jefe de la División Social de Mideplan.



PROGRAMAS ACADÉMICOS REALIZADOS O APOYADOS POR LA FSP

UNIVERSIDAD DE CHILE

- **Cátedra Economía Alimentaria y Familiar. Facultad de Medicina, Escuela de Nutrición y Dietética.** Pregrado, 2° año. Profesores invitados: Leonardo Moreno y Mauricio Rosenblüth.
- **Diploma en Políticas Públicas para la Superación de la Pobreza en América Latina.** Uvirtual. Certificado por Departamento de Economía. Patrocinio y elaboración de material académico.
- **Área de especialización Periodismo y Pobreza. Escuela de Periodismo, 5° año.** Profesoras: Catalina Littin y María José Rubio.

UNIVERSIDAD ALBERTO HURTADO

- **Diplomado en Políticas Sociales: Desarrollo y Pobreza.** Módulo sobre aspectos conceptuales y metodológicos de la pobreza. Profesores: Leonardo Moreno y Mauricio Rosenblüth.

UNIVERSIDAD DIEGO PORTALES

- **Diplomado Estudios Complementarios en Mediación Familiar.** Leonardo Moreno y Mauricio Rosenblüth, profesores invitados.

UNIVERSIDAD DEL PACÍFICO

- **Escuela de Trabajo Social.**
Profesores Invitados: Leonardo Moreno y Mauricio Rosenblüth.

POLICÍA DE INVESTIGACIONES DE CHILE

- **Cátedra en Investigaciones de Chile.**
Docencia en plan de perfeccionamiento para miembros del alto mando institucional. Profesor: Leonardo Moreno.

COLLÈGE UNIVERSITAIRE HENRY DUNANT, FUNDACIÓN HENRY DUNANT Y FAO

- **Diplomado Iberoamericano de Especialización en Derechos Económicos, Sociales y Culturales y Políticas Públicas.** Módulo de Políticas Públicas basadas en derechos. Profesor: Leonardo Moreno.

AMERICAN UNIVERSITY

- **Cátedra Capitales del Mundo.** Profesor invitado: Leonardo Moreno.



ANEXOS

I. PROGRAMA SERVICIO PAÍS 2006

En 2006 el Programa Servicio País realizó 108 intervenciones en 120 comunas rurales en las 13 regiones del país, las cuales beneficiaron directamente a 12.348 personas que conforman las 621 organizaciones sociales y productivas con las que trabajó Servicio País a través sus intervenciones. A su vez, el programa realizó durante el 2006 un total de 847 iniciativas a través de sus intervenciones territoriales.

Las diversas iniciativas trabajadas por servicio según la temática se presentan en el siguiente cuadro por región:

Región de TARAPACÁ	
Intervenciones PSP	Camarones, Camiña, Parinacota, Huara, Agencia de Desarrollo Local
Cantidad de profesionales	14
Cantidad de iniciativas	66
Organizaciones e instituciones con las que el Programa trabaja	43
Líneas de trabajo abordadas	Formación y fortalecimiento de Organizaciones Comunitarias; Espacios de participación; Salud intercultural; Salud rural; Restauración, recuperación y defensa del patrimonio arquitectónico; Rescate del patrimonio sociocultural, fortalecimiento de la identidad local, cultura, planificación territorial, gestión escolar, generación de conocimientos; Espacio público, sustentabilidad de comunidades costeras, conservación y manejo de los Recursos Naturales, manejo sustentable de los Residuos sólidos domiciliarios, educación ambiental; Estrategia de DEL, Fomento y gestión en DEL; Apoyo técnico en DEL, Capacitación técnica, apoyo a la microempresa asociativa.



Región de ANTOFAGASTA	
Intervenciones PSP	Federación de buzos, Maria Elena, Tocopilla, Mejillones, Pro Loa, San Pedro de Atacama
Cantidad de profesionales	17
Cantidad de iniciativas	85
Organizaciones e instituciones con las que el Programa trabaja	84
Líneas de trabajo abordadas	Formación y fortalecimiento de Organizaciones Comunitarias; Espacios de participación; Rescate del patrimonio sociocultural; fortalecimiento de la identidad local; gestión escolar, generación de conocimientos; vivienda social; infraestructura comunitaria, conservación y manejo de los Recursos Naturales; educación ambiental; planes de desarrollo turístico; Fomento y gestión en DEL, Apoyo técnico en DEL

Región de ATACAMA	
Intervenciones PSP	Diego de Almagro, Caldera, Freirina, Vallenar, Alto del Carmen
Cantidad de profesionales	14
Cantidad de iniciativas	44
Organizaciones e instituciones con las que el Programa trabaja	128
Líneas de trabajo abordadas	Fortalecimiento de Organizaciones Comunitarias; Espacios de participación; Salud intercultural; Restauración; Rescate del patrimonio sociocultural; fortalecimiento de la identidad local, planificación territorial; generación de conocimientos; sustentabilidad de comunidades costeras; conservación y manejo de los Recursos Naturales; educación ambiental; Apoyo técnico en DEL; Capacitación técnica,

Región de COQUIMBO	
Intervenciones PSP	La Serena, Ovalle, Combarbalá, Punitaqui, Paihuano, Monte Patria, Illapel, Canela
Cantidad de profesionales	21
Cantidad de iniciativas	132
Organizaciones e instituciones con las que el Programa trabaja	53
Líneas de trabajo abordadas	Fortalecimiento de Organizaciones Comunitarias; Espacios de participación; Restauración; educación social; gestión escolar; fortalecimiento de soporte institucional; planificación territorial; generación de conocimientos; educación ambiental; Apoyo técnico en DEL; Capacitación técnica



Regiones de Valparaíso y Metropolitana	
Intervenciones PSP	Petorca, Valle de Aconcagua, Llay Llay, Calle Larga, Cuncumén, Til Til, Lampa, Padre Hurtado, San Pedro y Curacaví
Cantidad de profesionales	24
Organizaciones e instituciones con las que el Programa trabaja	88
Cantidad de iniciativas	73
Líneas de trabajo abordadas	Fortalecimiento de Organizaciones Comunitarias y Generación de Espacios de Participación Ciudadana; Salud Rural; Fortalecimiento de la identidad, rescate de historias locales y recuperación del patrimonio arquitectónico; Educación social, educación ambiental y educación para el emprendimiento; Generación de Conocimiento del Territorio, Planificación Comunal y Territorial y Coordinación Intersectorial; Vivienda Social, Regularización de títulos de dominio y espacios públicos; Apoyo a Oficinas de Fomento Productivo, coordinación público – privada de actores vinculados a DEL, apoyo técnico y organizacional a grupos productivos y gestión de instrumentos de fomento.

Región del Libertador	
Intervenciones PSP	Mostazal, Graneros, Coltauco, Peralillo, Litueche, Asociación de Municipios del Secano, Marchigue, Pichidegua, Palmilla, Nancagua y Machalí
Cantidad de profesionales	27
Organizaciones e instituciones con las que el Programa trabaja	80
Cantidad de iniciativas	36
Líneas de trabajo abordadas	Fortalecimiento de Organizaciones Comunitarias; Planificación Territorial y Fortalecimiento Institucional; Habitabilidad; Medio Ambiente; Apoyo a Oficinas de Fomento Productivo, coordinación público – privada de actores vinculados a DEL, apoyo técnico y organizacional a grupos productivos y gestión de instrumentos de fomento.



Región del Maule	
Intervenciones PSP	Rauco, Cuenca del Mataquito, San Javier, Villa Alegre, Colbún, Penciahue, Parral, Borde Costero Norte, Chanco, Licantén y Borde Costero Sur
Cantidad de profesionales	28
Organizaciones e instituciones con las que el Programa trabaja	75
Cantidad de iniciativas	174
Líneas de trabajo abordadas	Formalización y Fortalecimiento de Organizaciones Comunitarias y Generación de Espacios de Participación Ciudadana; Salud Mental; Rescate del Patrimonio Socio-cultural y Fortalecimiento de la identidad; Educación social, educación ambiental, educación para el emprendimiento y fortalecimiento de la comunidad educativa en ámbitos de gestión; Generación de conocimiento y planificación territorial; Vivienda Social, espacios públicos e infraestructura comunitaria; Conservación y Manejo de Recursos Naturales y Educación Ambiental; Planificación en DEL, Apoyo a Oficinas de Fomento Productivo, coordinación público – privada de actores vinculados a DEL, apoyo técnico (comercialización, nuevas tecnologías y mejoramiento de cadenas productivas) y organizacional a grupos productivos.

Región de Bio Bio	
Intervenciones PSP	Cobquecura, Ninhue, San Fabián, Coihueco, Yumbel, Tomé, AMDEL, Alto Bío Bío, Antuco, Isla Santa María, Lebu y Negrete.
Cantidad de profesionales	29
Organizaciones e instituciones con las que el Programa trabaja	30
Cantidad de iniciativas	28
Líneas de trabajo abordadas	Generación de Espacios de Participación; Rescate del Patrimonio Sociocultural y fortalecimiento de la Identidad Local (intervenciones en territorio Pehuenche); Generación de Conocimiento del territorio, Desarrollo Territorial, Fortalecimiento Institucional y Articulación de actores; Medio Ambiente; Planificación en DEL, Apoyo a Oficinas de Fomento Productivo, coordinación público – privada de actores vinculados a DEL, apoyo técnico (comercialización, nuevas tecnologías y mejoramiento de cadenas productivas) y organizacional a grupos productivos.



Región de Araucanía	
Intervenciones PSP (15)	Renaico, Purén, Traiguén, Los Sauces, Collipulli, Lumaco, Chol Chol, Carahue, Identidad Lafkenche, Saavedra, Toltén, Curacautín, Lonquimay, Melipeuco Región Sur
Cantidad de profesionales	34
Organizaciones e instituciones con las que el Programa trabaja	51
Cantidad de iniciativas	76
Líneas de trabajo abordadas	Formación de Organizaciones Comunitarias; Fortalecimiento de Organizaciones Comunitarias; Rescate del Patrimonio Sociocultural; Fortalecimiento de la Identidad Local; Recuperación de Historias Locales; Educación Social.; Capacitación a comunidad educativa en ámbitos de Gestión Escolar; Planificación Comunal; Planificación Territorial; Infraestructura Comunitaria; Conservación y Manejo sustentable de Recursos Naturales; Sustentabilidad Comunidades Costeras; Educación Ambiental; Diagnóstico Económico Comunal; Planes de Desarrollo Turístico; Apoyo a la formulación y ejecución de proyectos silvoagropecuarios; Capacitación Técnica; Tramitación, implementación y capacitación en áreas de Manejo (pesca); Apoyo a la Formación de Organizaciones Productivas; Fortalecimiento de Organizaciones Productivas



Región de Los Lagos	
Intervenciones PSP (11)	Los Lagos, Máfil, Lago Ranco, Río Negro, Fresia, Los Muermos, Cochamó, Quemchi - Archipiélago Interior, Quellón, Chaitén , Los Muermos
Cantidad de profesionales	28
Organizaciones e instituciones con las que el Programa trabaja	68
Cantidad de iniciativas	75
Líneas de trabajo abordadas	Formación de Organizaciones Comunitarias; Fortalecimiento de Organizaciones Comunitarias; Salud Intercultural; Educación en Sexualidad y Afectividad; Educación y Prevención en Violencia Intra-familiar; Rescate del Patrimonio Sociocultural; Fortalecimiento de la Identidad Local; Educación Social; Capacitación a comunidad educativa en ámbitos de Gestión Escolar; Planificación Comunal; Planificación Territorial; Fortalecimiento de Soporte Institucional; Espacio Publico; Infraestructura Comunitaria; Educación Ambiental; Formación e Implementación de Oficinas de Desarrollo Económico (OMDEL – ODP, Oficinas de Borde Costero, etc.); Coordinación y Articulación de Actores Público – Privados; Incorporación de Tecnologías Apropriadas para la Extracción – Producción y Transformación Productiva; Mejoramiento de cadenas productivas; Transformación productiva - Agregación de Valor; Comercialización e Identificación de Oportunidades de Negocios; Capacitación Técnica; Apoyo a la Tramitación de la Formalización de organizaciones productivas; Fortalecimiento de Organizaciones Productivas



Región de Aysén	
Intervenciones PSP (9)	Guaitecas, Lago Verde, Islas Huichas, Cuenca Gral Carrera, Chile Chico, Cochrane, Tortel, Río Ibáñez
Cantidad de profesionales	21
Organizaciones e instituciones con las que el Programa trabaja	48
Cantidad de iniciativas	26
Líneas de trabajo abordadas	Fortalecimiento de Organizaciones Comunitarias; Trabajo con radios comunitarias; Promoción de estilos de vida saludables; Rescate del Patrimonio Sociocultural; Fortalecimiento de la Identidad Local; Educación Social; Infraestructura Comunitaria; Manejo sustentable de residuos domiciliarios; Áreas de Manejo; Formación e Implementación de Oficinas de Desarrollo Económico (OMDEL – ODP, Oficinas de Borde Costero, etc.); Incorporación de Tecnologías Apropriadas para la Extracción – Producción y Transformación Productiva; Apoyo a la formulación y ejecución de proyectos silvoagropecuarios; Transformación productiva - Agregación de Valor; Apoyo a la Tramitación de la Formalización de organizaciones productivas; Fortalecimiento de Organizaciones Productivas Apoyo a la Microempresa Asociativa

Región de Magallanes	
Intervenciones PSP (6)	Edén – Natales, San Gregorio, Punta Arenas Rural, Porvenir, MOP
Cantidad de profesionales	13
Organizaciones e instituciones con las que el Programa trabaja	94
Cantidad de iniciativas	32
Líneas de trabajo abordadas	Formación de Organizaciones Comunitarias; Fortalecimiento de Organizaciones Comunitarias; Rescate del Patrimonio; Sociocultural; Fortalecimiento de Soporte Institucional; Generación de conocimiento; Regularización del dominio; Vivienda Social; Espacio Público; Infraestructura Comunitaria; Diagnóstico Económico Comunal; Capacitación Técnica



II.- PROGRAMA ADOPTA UN HERMANO: ESCUELAS PARTICIPANTES 2006

El Ministerio de Educación agrupa a los establecimientos que rindieron la prueba SIMCE de acuerdo a las características socioeconómicas predominantes de los alumnos, considerando los años de estudio promedio del padre y la madre, el ingreso familiar y el índice de vulnerabilidad escolar del establecimiento, en:

- A: bajo
- B: medio bajo
- C: medio
- D: medio alto
- E: alto

De esta manera, las escuelas del programa Adopta un Hermano según grupo socioeconómico serían:

Nivel socioeconómico	Cantidad escuelas	%
A	2	2,73%
B	63	86,3%
C	8	10,9%

Desglose de escuelas participantes del programa Adopta un Hermano

Región	Comuna	Escuela	Clasificación socioeconómica	
Antofagasta	ANTOFAGASTA	JUAN LOPEZ D-86	B	
		ESPAÑA D-59	C	
		ELMO FUNEZ CARRIZO D-139	B	
		JUAN PABLO II D-129	B	
		GABRIELA MISTRAL G-111	C	
		PADRE GUSTAVO LE PAIGE D-65	C	
		FUNDACION MINERA ESCONDIDA F-89	B	
		Atacama	COPIAPÓ	MANUEL RODRÍGUEZ F-19
		LAS BRISAS F-09	B	
		LOS ESTANDARTES E-16	B	
		VICENTE SEPULVEDA ROJO F-18	B	
Coquimbo	LA SERENA	COLEGIO DARÍO SALAS E-31	B	
		VILLA SAN BARTOLOME E-34	B	
		JOSE GASPAR MARIN D-9	B	
		COQUIMBO	ESCUELA SANTO TOMAS DE AQUINO D-105	B
			TOMASA OLIVARES CAMAÑO F-96	A
			GUILLERMO CERECEDA ROJAS D-83	B
			PADRE ALBERTO HURTADO	B



Valparaíso	VIÑA DEL MAR	DR. OSCAR MARÍN SOCÍAS D-345	B
		REPÚBLICA DEL LÍBANO F-362	B
		ENRIQUE CARDENAS RIVERA E-373	B
		SALVADOR ALLENDE E-364	B
	VALPARAÍSO	PACIFICO E-271	B
		ERNESTO QUIROS WEBER F-311	B
		JUAN JOSE LATORRE D-272	B
		JOAQUIN EDWARDS BELLO D-314	B
		DAVID BEN GURIÓN F-294	B
		JORGE ALESSANDRI RODRIGUEZ E-252	B
	CON-CON	IRMA SALAS SILVA E-350	B
	QUILPUÉ	TENIENTE IGNACIO SERRANO G-418	C
Metropolitana	LA GRANJA	LAS ARAUCARIAS (EX-LAS ARAUCANÍAS) D-543	B
		VENTURA MATURANA BARAHONA B-521	B
		VERDE BOSQUE (EX HÉRORES DE YUNGAY) E-494	B
	LA FLORIDA	LICEO NUEVO AMANECER EX DN-451	B
		CAPITAN PASTENE 1365	B
		CATALUÑA 439	B
	QUILICURA	MARÍA LUISA SEPÚLVEDA 1584	B
	LA PINTANA	CAPITÁN ÁVALOS 528	B
	HUECHURABA	LAS CANTERAS 143	B
		COPENHAGUE D-145	B
		CARLOS PRATS D-141	B
	LAMPA	EL LUCERO G-373	B
	ESTACIÓN CENTRAL	ESCUELA BÁSICA UNIÓN LATINOAMERICANA F-55	B
		ESCUELA BASICA REPÚBLICA DE FRANCIA 258	B
	CERRO NAVIA	ESCUELA BASICA FEDERICO ACEVEDO SALAZAR D-416	B
		ESCUELA BASICA ALIANZA 1193	B
		ESCUELA BASICA PAULO FREIRE 422	B
	MAIPÚ	EL LLANO DE MAIPU 268	B
	EL BOSQUE	CANCILLER ORLANDO LETELIER 756	B
		SALVADOR ALLENDE GOSENS 1519	B
		PAUL HARRIS 584	B
		BERNARDO LEYGTHON 782	B
	LO ESPEJO	REPÚBLICA DE FILIPINAS 586	B



Bío-Bío	SAN PEDRO DE LA PAZ	MICHAIHUE F-660	B
		HUERTOS FAMILIARES E-658	B
		ENRIQUE SORO BARRIGA E-656	B
		SARGENTO CANDELARIA E-649	B
	CORONEL	PLAYAS NEGRAS D-677	B
		OCTAVIO SALINAS E-681	B
		AMBROSIO OHIGGINS E-650	B
		RAMÓN FREIRE SERRANO F-674	B
		ROSITA RENARD D-648	C
		ROSA MEDEL AGUILERA D-668	A
	HUALPÉN	MANUEL ROJAS D-469	B
		REPUBLICA DEL PERU D-474	B
Araucanía	TEMUCO	CAUPOLICAN D-478	C
		SANTA ROSA D-536	B
		PEDRO DE VALDIVIA F-469	B
		JOSE MIGUEL CARRERA D-542	B
		LAS QUILAS D-532	C
		AMANECER E-481	B
		MANUEL RODRIGUEZ D-497	C
	23	73	



Presupuesto 2006

El presupuesto institucional del año 2006 comprendió M\$ 4.594.696.608. Dicho financiamiento consideró fundamentalmente la asignación de recursos vía Presupuesto Nacional y aportes de recursos sectoriales, para la implementación de programas sociales de acuerdo a Convenios de colaboración entre la Fundación y Servicios del Estado.

Ingresos Reales Totales 2006	
MIDEPLAN	2.789.012.000
MINISTERIO DEL TRABAJO	1.523.370.000
SENAME	89.954.259
UNIVERSIDADES	31.882.762
MUNICIPALIDADES	37.127.200
SENCE	96.137.178
OTROS APORTES	27.213.209
TOTAL	4.594.696.608

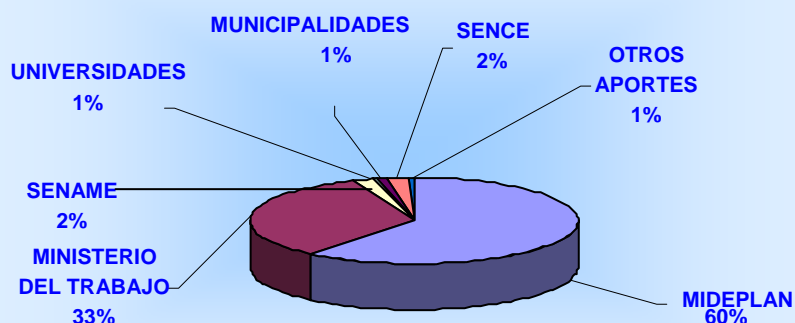

Ejecución Real Total 2006	
SERVICIO PAÍS	2.009.859.457
ADOPTA UN HERMANO	482.053.899
SERVICIOS COMUNITARIOS	1.535.872.755
REDES	48.038.720
DIRECCION EJECUTIVA	326.848.925
TOTAL	4.402.673.756

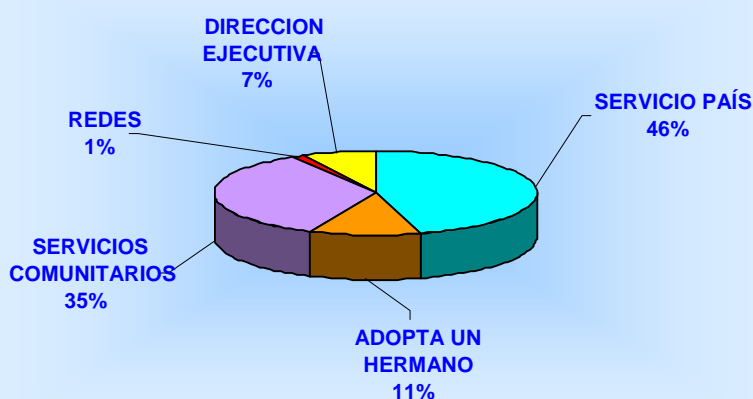



Ejecución real por programa 2006	
SERVICIO PAÍS	2.009.859.457
ADOPTA UN HERMANO	482.053.899
SERVICIOS COMUNITARIOS	1.535.872.755
REDES	48.038.720
TOTAL	4.075.824.831

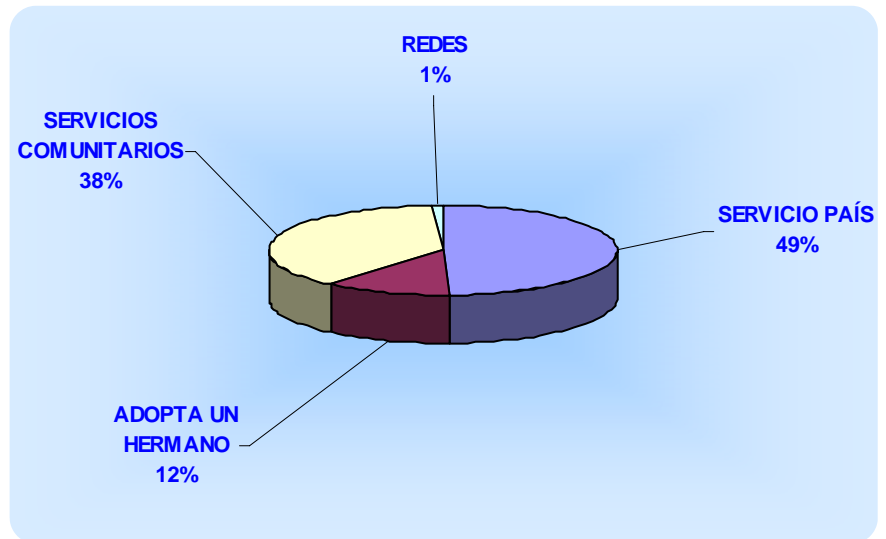

ÍTEM	SERVICIO PAÍS	ADOPTA UN HERMANO	SERVICIOS COMUNITARIOS	REDES	DIRECCION EJECUTIVA	TOTAL
Gastos en Personal	386.593.353	238.777.428	71.271.278		242.293.307	938.935.366
Bienes y Servicios de Consumo	219.764.456	65.100.339	109.456.630	48.038.720	78.201.787	520.561.932
Inversión Real	20.675.365	5.285.331	1.536.840		6.353.831	33.851.367
Evaluación		27.843.817				27.843.817
SUBTOTAL	627.033.174	337.006.915	182.264.748	48.038.720	326.848.925	1.521.192.482
Inversión Social Directa	1.382.826.283	145.046.984	1.353.608.007			2.881.481.274
TOTAL	2.009.859.457	482.053.899	1.535.872.755	48.038.720	326.848.925	4.402.673.756



**DESAGREGACIÓN DE LA EJECUCIÓN POR PROGRAMA E ÍTEM
(en porcentaje) año 2006**

ÍTEM	SERVICIO PAÍS	ADOPTA UN HERMANO	SERVICIOS COMUNITARIOS	REDES	DIRECCION EJECUTIVA	TOTAL
Gastos en Personal	19,2%	49,5%	4,6%		74,1%	21,3%
Bienes y Servicios de Consumo	10,9%	13,5%	7,1%	100,0%	23,9%	11,8%
Inversión Real	1,0%	1,1%	0,1%		1,9%	0,8%
Evaluación		5,8%				0,6%
SUBTOTAL	31,2%	69,9%	11,9%	100,0%	100,0%	34,6%
Inversión Social Directa	68,8%	30,1%	88,1%			65,4%
TOTAL	100,0%	100,0%	100,0%	100,0%	100,0%	100,0%

